



T.C.
SAĐLIK BİLİMLERİ NİVERSİTESİ
Glhane Hemřirelik Fakltesi Dekanlıđı



Sayı : 66181794-840
Konu : 2018 Yılı Faaliyet Raporu Hk.

GENEL SEKRETERLİĐE
(Strateji Geliřtirme Daire Bařkanlıđı)

İlgi : 01/02/2019 tarih ve E.4005 sayılı yazınız

17.03.2006 tarih ve 26111 sayılı Resmi Gazete'de yayınlanan "Kamu İdarelerince Hazırlanacak Faaliyet Raporları Hakkında Yönetmelik" geređince 2018 Yılı Birim Faaliyet Raporlarının hazırlanarak Strateji Geliřtirme Daire Bařkanlıđı'na gönderilmesi talep edilmiřtir.

Bu kapsamda Glhane Hemřirelik Fakltesi 2018 Yılı Faaliyet Raporu hazırlanarak Ek'te sunulmuř olup;
Bilgilerinize arz ederim.

e-imzalıdır
Prof. Dr. Emine İYİGN
Dekan

25/02/2019 Faklte Sekreteri

Ayben Z



SAĐLIK BİLİMLERİ ÜNİVERSİTESİ

GÜLHANE HEMŞİRELİK FAKÜLTESİ

2018 YILI FAALİYET RAPORU

SBÜ Gülhane Külliyesi

Emrah Mah. General Dr.Tevfik Cad. No:28

Keçiören/ANKARA





İ. GENEL BİLGİLER.....6

| | | |
|------|---|-----------|
| A. | Misyon ve Vizyon..... | 6 |
| | Misyon..... | 6 |
| | Vizyon..... | 6 |
| B. | Yetki Görev ve Sorumluluklar..... | 6 |
| C. | İdareye İlişkin Bilgiler..... | 9 |
| | 1. Fiziksel Yapı..... | 9 |
| | 1.1 Taşınmazlar..... | 10 |
| | 1.2 Taşınırılar..... | 10 |
| | 1.3 Taşıtlar..... | 10 |
| | 1.4 Eğitim Alanları..... | 11 |
| | 1.5 İdari Alanlar..... | 12 |
| | 1.6 Sosyal Alanlar..... | 13 |
| | 1.6.1 Toplantı, Konferans Salonları ve Spor Alanları..... | 13 |
| | 2. Örgüt Yapısı..... | 14 |
| | 3. Bilgi ve Teknolojik Kaynaklar..... | 15 |
| | 3.1 Yazılımlar..... | 15 |
| | 3.1.1 Birimler tarafından Kullanılan Yazılımlar..... | 15 |
| | 3.2 Bilgisayar Alt Yapısı ve Ağ Sistemleri..... | 15 |
| | 3.3 Diğer Teknolojik Kaynaklar..... | 16 |
| | 4. İnsan Kaynakları..... | 17 |
| | 4.1 Akademik Personel..... | 17 |
| | 4.2 İdari Personel..... | 19 |
| | 4.3 Personelin Atanmasına / Ayrılmasına İlişkin Bilgiler..... | 21 |
| | 4.4 Personelin Katıldığı Eğitimler..... | 21 |
| | 5. Sunulan Hizmetler..... | 22 |
| | 5.1 Eğitim-Öğretim Hizmetleri..... | 22 |
| | 5.1.1 Akademik Birimler..... | 23 |
| | 5.1.2 Düzenlenen Etkinlikler..... | 26 |
| | 6. Yönetim ve İç Kontrol Sistemi..... | 33 |
| II. | AMAÇ VE HEDEFLER..... | 35 |
| III. | FAALİYETLERE İLİŞKİN BİLGİ VE DEĞERLENDİRMELER..... | 36 |
| | YAYINLARA İLİŞKİN FAALİYET BİLGİLERİ..... | 36 |
| IV. | KURUMSAL KABİLİYET VE KAPASİTENİN DEĞERLENDİRİLMESİ..... | 53 |
| | A. Güçlü Yanlar..... | 53 |
| | B. Zayıflıklar..... | 54 |
| | C. Fırsatlar..... | 54 |
| | D. Değerlendirme..... | 54 |
| IV. | ÖNERİ VE TEDBİRLER..... | 55 |
| | EKLER | |
| | Harcama Yetkilisi İç Kontrol Güvence Beyanı..... | 56 |

TABLolar DİZİNİ

| | |
|-----------|--|
| Tablo 1. | Kapalı Alanların ve Taşınmaz Alanların Dağılımı |
| Tablo 2. | Taşıtlar Tablosu |
| Tablo 3. | Eğitim Alanları Derslikler |
| Tablo 4. | Ofis Alanları |
| Tablo 5. | Toplantı ve Konferans Salonları |
| Tablo 6. | Birimler Tarafından Kullanılan Yazılımlar |
| Tablo 7. | Bilgisayar Sayıları |
| Tablo 8. | Diğer Teknolojik Kaynaklar |
| Tablo 9. | Personel Sayıları |
| Tablo 10. | Akademik Kadro Doluluk ve İstihdam Şekline Göre Dağılımı |
| Tablo 11. | Akademik Personelin Bölüm Birimlere Göre Dağılımı |
| Tablo 12. | Akademik Personelin Yaş İtibariyle Dağılımı |
| Tablo 13. | Akademik Personelin Kadın Erkek Dağılımı |
| Tablo 14. | Yıllara Göre İdari Personelin Sayıları |
| Tablo 15. | İdari Personelin Kadro Doluluk Oranına Göre Dağılımı |
| Tablo 16. | İdari Personelin Hizmet Sınıflarına Göre Dağılımı |
| Tablo 17. | İdari Personelin Eğitim Durumuna Göre Dağılımı |
| Tablo 18. | İdari Personelin Hizmet Sürelerine Göre Dağılımı |
| Tablo 19. | İdari Personelin Yaş İtibariyle Dağılımı |
| Tablo 20. | İdari Personelin Kadın Erkek Dağılımı |
| Tablo 21. | İdari Personelin Atanmasına İlişkin Bilgiler |
| Tablo 22. | Personelin Katıldığı Eğitimler |
| Tablo 23. | Yıllara Göre Öğrenci Sayısı |
| Tablo 24. | Yabancı Uyruklu Öğrenci Sayısı |
| Tablo 25. | Mezun Öğrenci Sayısı |

SUNUŞ

Gülhane Hemşirelik Fakültesi, 1985 yılından günümüze kadar faaliyet gösteren, ülkemizde hemşirelik eğitiminde köklü ve lider kurumlardan biridir. Hemşirelik bilim ve sanatını en üst düzeyde kullanabilen öğrenci, öğretim elemanı, eğitim, bilimsel ve sosyal etkinlikleri ile örnek model oluşturan, evrensel standartlarda bir eğitim kurumu olma vizyonu üzerine inşa edilmiş olan eğitimimizde amacımız; koruyucu, tedavi edici ve rehabilite edici alanlarda bireyin, ailenin ve toplumun sağlık bakım gereksinimlerini bütüncül yaklaşımla karşılayan, yaşam boyu öğrenmenin önemini benimseyen, bilimsel, teknolojik ve güncel uygulamaları izleyerek kendini geliştirebilen, takım çalışması yapabilen, eleştirel düşünebilen, mesleki etik değerlere sahip, lider vasıflı ve mesleklerini dünyanın her yerinde icra edebilecek yetkinlikte lisans ve lisansüstü düzeyde mezunlar vermektir.

Bu amaç doğrultusunda hizmet veren Gülhane Hemşirelik Fakültesi'nin, ulusal ve uluslararası tecrübeye sahip dinamik ve gelişime açık bir akademik kadrosu bulunmaktadır. Bu akademik kadro, hemşirelikte lisans; Cerrahi Hastalıkları Hemşireliği, İç Hastalıkları Hemşireliği, Ruh Sağlığı ve Hastalıkları Hemşireliği, Kadın Hastalıkları ve Doğum Hemşireliği, Çocuk Sağlığı ve Hastalıkları Hemşireliği, Halk Sağlığı Hemşireliği ve Hemşirelik Esasları anabilim dallarında yüksek lisans ve doktora programları yürütmektedir. Ulusal ve uluslararası düzeyde ülkemizi ve Sağlık Bilimleri Üniversitesi'nin onurlu kimliğini temsil eden, hemşirelik mesleğinin ilerlemesine katkı sunan bilimsel faaliyetlerde aktif olarak yer alan öğretim üyelerimiz, her geçen gün çalışmalarına bir yenisini eklemenin heyecanını daima taşımaktadırlar.

Bu çalışmalarla gurur duyuyor, mükemmele ulaşmak için daha fazla çalışıyor ve mesleki gelişmeleri yakından takip ediyoruz. Eğitim-öğretim faaliyetlerimizi ve bilimsel çalışmalarımızı sürdürebilmemiz için bizlere olumlu ortamlar ve iyi ekipmanlar sunulmasını sağlayan, Sayın Rektörümüz Prof. Dr. Cevdet ERDÖL'e saygı ve şükranlarımı; öğrencilerimizin yetişmesinde emeği olan değerli öğretim üyelerimize, tüm idari personelimize ve öğrencilerimize teşekkürlerimi sunuyorum.

Birlikte daha iyi bir geleceğe yürümek dileğiyle...

Prof. Dr. Emine İYİGÜN

Dekan

İ. GENEL BİLGİLER

A. MİSYON VE VİZYON

MİSYON:

Bilim ve teknolojiyi kullanarak; etik değerlere, kritik düşünme, problem çözme ve araştırma becerilerine sahip, değişim yaratabilen ve değişime ayak uydurabilen, bakım, eğitim, araştırma, liderlik rollerini yerine getirebilen sağlığı geliştirmeye ve kaliteli sağlık bakımını vermeye odaklı lisans ve lisansüstü düzeyde çağdaş hemşireler yetiştirmek.

VİZYON:

Hemşirelik bilim ve sanatını en üst düzeyde kullanabilen öğrenci, öğretim elemanı, eğitim, bilimsel ve sosyal etkinlikleri ile örnek model oluşturan, evrensel standartlarda bir eğitim kurumu olmak.

B. YETKİ, GÖREV VE SORUMLULUKLAR

DEKAN

2547 sayılı YÖK Kanunu 16.maddesinde dekan atama, görev, yetki ve sorumlulukları tanımlanmıştır.

Madde 16 – a. (Değişik: 14/4/1982 - 2653/2 md.) Atanması: Fakültenin ve birimlerinin temsilcisi olan dekan, rektörün önereceği, üniversite içinden veya dışından üç profesör arasından Yükseköğretim Kurulunca üç yıl süre ile seçilir ve normal usul ile atanır. Süresi biten dekan yeniden atanabilir.

b. Görev, yetki ve sorumlulukları:

1. Fakülte kurullarına başkanlık etmek, fakülte kurullarının kararlarını uygulamak ve fakülte birimleri arasında düzenli çalışmayı sağlamak,
2. Her öğretim yılı sonunda ve istendiğinde fakültenin genel durumu ve işleyişi hakkında rektöre rapor vermek,
3. Fakültenin ödenek ve kadro ihtiyaçlarını gerekçesi ile birlikte rektörlüğe bildirmek, fakülte bütçesi ile ilgili öneriyi fakülte yönetim kurulunun da görüşünü aldıktan sonra rektörlüğe sunmak,
4. Fakültenin birimleri ve her düzeydeki personeli üzerinde genel gözetim ve denetim görevini yapmak,
5. Bu kanun ile kendisine verilen diğer görevleri yapmaktır.
6. Fakültenin ve bağlı birimlerinin öğretim kapasitesinin rasyonel bir şekilde kullanılmasında ve geliştirilmesinde gerektiği zaman güvenlik önlemlerinin alınmasında, öğrencilere gerekli sosyal hizmetlerin sağlanmasında, eğitim- öğretim, bilimsel araştırma ve yayın faaliyetlerinin düzenli bir şekilde yürütülmesinde, bütün faaliyetlerin gözetim ve denetiminin yapılmasında, takip ve kontrol edilmesinde ve sonuçlarının alınmasında rektöre karşı birinci derecede sorumludur.

| AD-SOYAD | ÜNVAN | YETKİ VE SORUMLULUK ALANLARI |
|-----------------------|-------|---|
| Prof.Dr. Emine İYİĞÜN | Dekan | Harcama Yetkilisi Fakülte Kurulu Başkanı Fakülte Yönetim Kurulu Başkanı |

DEKAN YARDIMCISI

Dekan kendisine çalışmalarında yardımcı olmak üzere fakültenin aylıklı öğretim üyeleri arasından en çok iki kişiyi dekan yardımcısı olarak seçer. Dekan yardımcıları, dekanca en çok üç yıl için atanır. Dekana, görevi başında olmadığı zaman yardımcılarından biri vekâlet eder.

| AD-SOYAD | ÜNVAN | YETKİ VE SORUMLULUK ALANLARI |
|--------------------|------------------|--|
| Doç.Dr. Ayşe KILIÇ | Dekan Yardımcısı | Akademik faaliyetlerin yürütülmesinde dekana karşı sorumludur. |

FAKÜLTE SEKRETERİ

2547 sayılı YÖK Kanunu 51.maddesinde fakülte sekreterliği tanımlanmıştır.

Madde 51-b. Her fakültede, dekana bağlı ve fakülte yönetim örgütünün başında bir fakülte sekreteri, enstitü ve yüksekokullarda ise enstitü veya yüksekokul müdürüne bağlı enstitü veya yüksekokul sekreteri bulunur. Sekretere bağlı büro ve iç hizmet görevlerini yapmak üzere gerekli görüldüğü

takdirde, yeteri kadar müdür ve diğer görevliler çalıştırılır. Bunlar arasındaki iş bölümü dekanın veya müdürün onayından sonra uygulanmak üzere ilgili sekreterce yapılır.

Görev, yetki ve sorumlulukları:

- 1.5018 Sayılı Kamu Mali Yönetimi ve Kontrol Kanununun 33. Maddesi uyarınca Gerçekleştirme görevlisi görevini yürütür.
- 2.Fakültede görevli idari, teknik ve yardımcı hizmetli, alt işveren (temizlik, güvenlik vb.) personel arasında işbölümünü sağlar. Gerekli denetim ve gözetimi yapar.
3. Personel arasında adil işbölümü yapılmasını sağlar, görevlerini yerine getirip getirmediğini denetler, gerekli durumlarda idari personelin görev alanlarını ve birimlerini düzenler.
- 4.Fakülte Kurulu ve Fakülte Yönetim Kurulu'nda raportörlük yapar
5. Fakültede gerekli güvenlik tedbirlerinin alınmasını sağlar.
6. Akademik ve İdari personelin özlük hakları işlemlerinin yürütülmesini sağlar.
7. Tasarruf tedbirlerine uygun hareket edilmesini sağlar.
8. İdari personel ile periyodik toplantılar yapar ve verimli çalışmalarını için gerekli tedbirleri alır.
9. İdari personelin kişisel dosyalarının tutulmasını sağlar.
10. Öğrenci işlerinin düzenli bir şekilde yürütülmesini sağlar ve denetler.
11. Fakülteye ait derslik, amfi, depoların düzenli tutulmasını sağlar ve denetler.
12. EBYS'den gelen evrakların havalesini yaparak kaydedilmesini, birim içi yönlendirilmesini ve sonuçlandırılmasını sağlar.
- 13.Fakülte için gerekli olan her türlü mal ve malzeme alımlarında yapılması gereken işlemlerin taşınır kayıt yetkilisi tarafından yapılmasını sağlar.
- 14.Fakültede çevre temizlik, bakım ve onarım hizmetlerinin düzenli yürütülmesini inceler ve denetler.

| AD-SOYAD | ÜNVAN | YETKİ VE SORUMLULUK ALANLARI |
|----------|-------------------|---|
| Ayben ÖZ | Fakülte Sekreteri | Gerçekleştirme Görevlisi Taşınır Kontrol Yetkilisi |

TAŞINIR KAYIT YETKİLİSİ

| AD-SOYAD | ÜNVAN | YETKİ VE SORUMLULUK ALANLARI |
|-------------|-------|---|
| Hikmet ATİK | YHS | Taşınır Mal Kayıtlarını ve Muhafazasını Yapmak |

C. İDAREYE İLİŞKİN BİLGİLER

1. FİZİKSEL YAPI

Fakültemiz, 669 sayılı KHK kapsamında 25 Temmuz 2016 tarihi itibari ile SAĞLIK BİLİMLERİ ÜNİVERSİTESİ bünyesine dâhil olmuştur. 1080 m² oturma alanı üzerine kurulan binamızın toplam kapalı alanı 6480 m²'dir.

Her katta teknolojik donanıma sahip derslikleri, öğrencilerin kontrollü ortamda gerçeğe yakın uygulama imkanı kazanabilecekleri, ileri teknolojik donanım açısından Türkiye’de bulunan Hemşirelik Fakülteleri içerisinde tek olma özelliğini taşıyan klinik simülasyon eğitimi laboratuvarı, beceri laboratuvarları, toplantı ve eğitim salonları, öğrenci etüt salonları, sosyal paylaşım alanları, her akademisyene ait tam tefrişatlı müstakil odaları, güçlü kadrosu ve gelişime açık yapısı ile eğitim-öğretim faaliyetlerine devam etmektedir.



1.1.1. TAŞINMAZLAR

Tablo.1. Gülhane Hemşirelik Fakültesi Kapalı Alanların ve Taşınmaz Alanlarının Dağılımı

| Kapalı Alanların ve Taşınmaz Alanlarının Dağılımı | | | | | |
|---|------------------------|--|------|-----------------------------------|------|
| Yerleşke Adı | Mülkiyet Durumu/Tahsis | Kapalı Alan (m ²) (Kurulum Alanı) | | Taşınmaz Alanı (m ²) | |
| | | 2017 | 2018 | 2017 | 2018 |
| Gülhane Hemşirelik Fakültesi | | 1080 | 1080 | 6480 | 6480 |
| | | | | | |
| TOPLAM | | 1080 | 1080 | 6480 | 6480 |

| Yerleşke Adı /Fakülte/Enstütu//Yüksekokul Adı | Eğitim (m ²) | Sağlık (m ²) | Barınma (m ²) | Beslenme | Kültür (m ²) | Spor (m ²) | Diğer, Depo, Tesis, İdari (m ²) | Toplam |
|---|--------------------------|--------------------------|---------------------------|----------|--------------------------|------------------------|---|--------|
| | | | | | | | | |
| Gülhane Hemşirelik Fakültesi | 3079 | | | | | | 3401 | 6480 |
| | | | | | | | | |
| | | | | | | | | |

1.1.2. TAŞINIRLAR

Fakültemiz 2018 yılı taşınır hesap cetvelinde kullanılan hesaplar bazında;

255 Demirbaş Hesabında : 3,228,840.72 TL

150 Tüketim Malzemeleri Hesabında : 205,735.05TL,

253 Makine ve Teçhizat Hesabında : 67,530.54TL

olmak üzere toplam 3,709,539.36 TL kayıt izlenmiştir.

1.1.3. TAŞITLAR

Tablo 2. GülhaneHemşirelik Fakültesi Taşıtlar Tablosu

| Taşıtın Cinsi | Kuruma Ait Taşıtlar | | Hizmet Alımı Yoluyla Edinilmiş Taşıtlar | | Toplam | |
|---------------|---------------------|------|---|------|--------|------|
| | 2017 | 2018 | 2016 | 2017 | 2017 | 2018 |
| Minibüs | | | | | | |
| Kamyonet | | | | | | |

| | | | | | | |
|---------------|-----------|-----------|--|--|-----------|-----------|
| Binek Araç | 1* | 1* | | | 1* | 1* |
| Diğer | | | | | | |
| TOPLAM | 1* | 1* | | | 1* | 1* |

*Fakltemizde kullanılmak zere niversitemiz tarafından tahsis edilmitir.

1.4. EĐİTİM ALANLARI

Tablo3. Glhane Hemirelik Fakltesi Eđitim Alanları ve Derslikler

| Eđitim Alanları ve Derslikler | | | | | |
|-------------------------------|----------|-----------|-----------------|------------|-----------|
| Eđitim Alanı | Amfi | Sınıf | Bilgisayar Lab. | Diđer Lab. | Toplam |
| 0-50 Kiilik | | 8 | | 2 | 10 |
| 51-75 Kiilik | | | | | |
| 76-100 Kiilik | | | | | |
| 100-200 Kiilik | 1 | 6 | | 1 | 8 |
| TOPLAM | 1 | 14 | | 3 | 18 |





1.5 İDARİ ALANLAR

Tablo 4. Gülhane Hemşirelik Fakültesi Ofis Alanları

| Ofis Alanları | | | |
|----------------------------|-------------|--------------------|----------------------|
| Alt Birim | Ofis Sayısı | (m ²) | Kullanan Kişi Sayısı |
| Yönetim Ofisleri | 3 | 125,38 | 3 |
| Akademik Personel Ofisleri | 17 | 352 | 18 |
| İdari Personel Ofisleri | 8 | 190,2 | 12 |
| Diğer (Temizlik, Güvenlik) | 3 | 85 | 8 |
| TOPLAM | 31 | 705,83 | 39 |

a. SOSYAL ALANLAR

1.6.1. Toplantı, Konferans Salonları ve Spor Alanları

Tablo 5. Gülhane Hemşirelik Fakültesi Toplantı ve Konferans Salonları

| Toplantı ve Konferans Salonları | | | | | |
|---------------------------------|-------------------|----------|---|-----------------------|-----------------|
| Birimin Adı | Külliyeye Adı | Toplantı | Konferans | Alan(m ²) | Kapasite (Kişi) |
| Gülhane Hemşirelik Fakültesi | Gülhane Külliyesi | | 1 (Amfi aynı zamanda konferans salonu olarak kullanılmaktadır) | 256 | 150 |
| | | 1 | 1 | 50 | 24 |
| | | | | | |
| TOPLAM | | 1 | 1 | 306 | 174 |



1. ÖRGÜT YAPISI

Birim Teşkilat Şeması; İç Kontrol Çalışmaları kapsamında oluşturulan standartlar doğrultusunda ve hiyerarşik yapıyı gösterecek şekilde oluşturulmuştur.

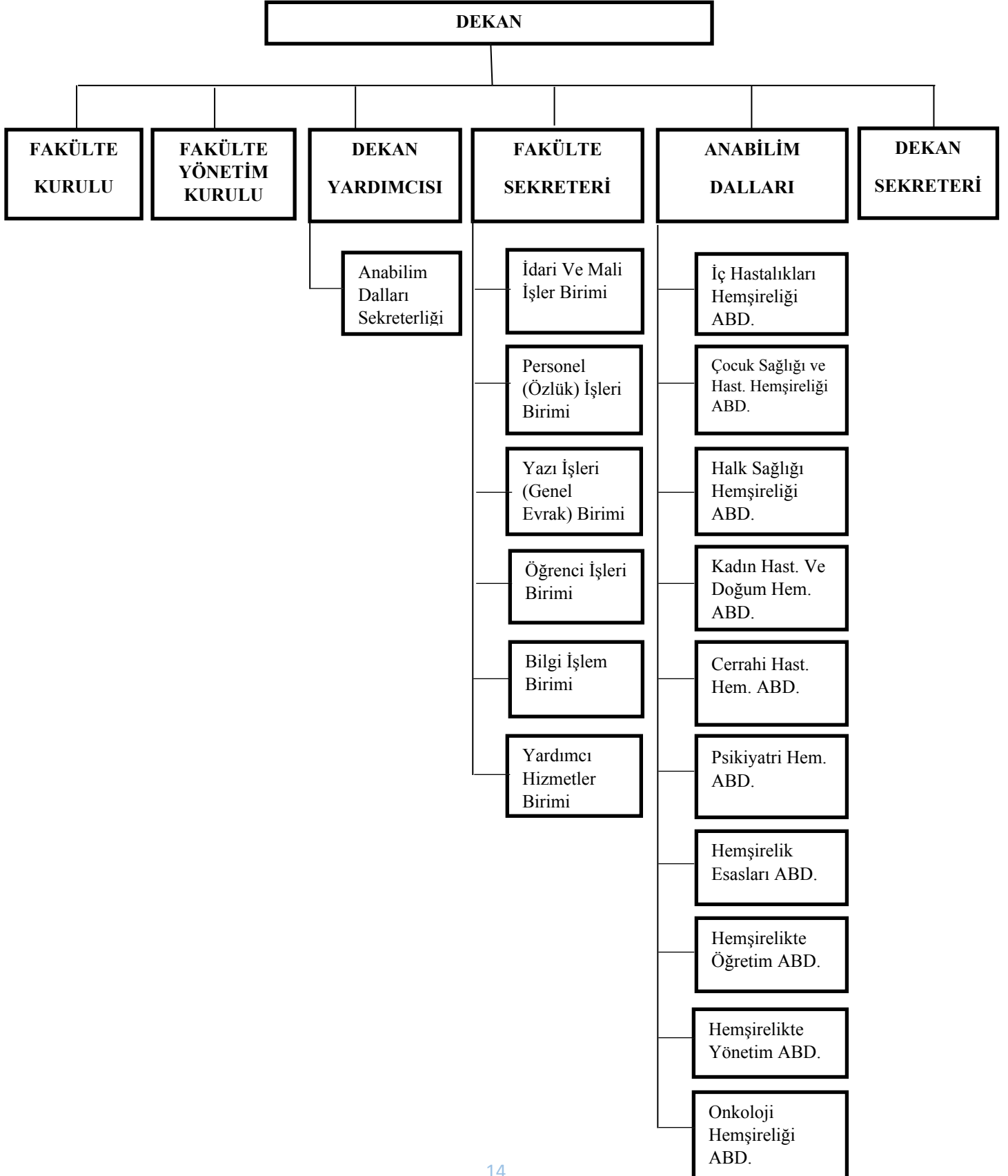

BİLGİ VE TEKNOLOJİK KAYNAKLAR

Fakültemizin idari ve akademik personeli bilgi ve teknolojik kaynakları kullanım açısından yeterli ve tecrübeli olup; yazılım, donanım ve kullanım bakımından oluşabilecek küçük sorunların çözümünü kendi içerisinde halletmektedir. Ancak kapasite artımı ve kullanım alanlarının genişlemesinden kaynaklanan bilişim malzemesi ihtiyacı ve uzmanlık gerektiren durumlarda Üniversitemiz Bilgi İşlem Daire Başkanlığınca taleplerimiz karşılanmaktadır.

3.1 Yazılımlar

3.1.1. Birimler Tarafından Kullanılan Yazılımlar

Fakültemiz tarafından kullanılan yazılımlar ile ilgili bilgilere aşağıdaki tabloda yer verilmiştir.

Tablo 6. Gülhane Hemşirelik Fakültesi Birimleri Tarafından Kullanılan Yazılımlar

| Kullanılan Yazılımlar | |
|---|---|
| Yazılım Adı | Kullanım Amacı |
| EBYS (Elektronik Belge Yönetim Sistemi) | Resmi Yazışmalar |
| ÖBS | Öğrenci Bilgileri Takip ve Güncelleme Sistemi |
| KBS | Her Türlü Harcama ve Muhasebe İşlemleri |
| MYS | Harcama ve Muhasebe İşlemleri |
| PBYS | Personel (Özlük İşleri) Takip ve Yönetimi |
| İYS | İletişim ve Web Sayfası Düzen ve Güncelleme |
| SBÜ Mail Sistemi | Kurumsal Elektronik Posta |
| Elektronik Kütüphane Veri Tabanları | Kütüphane Bilgilerine Erişim |
| SPSS | İstatistik Programı |

3.2 Bilgisayar Alt Yapısı ve Ağ Sistemleri

Bilgisayar Sayıları

Fakültemizde idari ve akademik amaçlı kullanıma yönelik bilgisayar ve teknolojik kaynaklar ihtiyacı karşılayabilecek miktarlarda olup, sayısal veriler aşağıdaki tablolarda yer almaktadır.

Tablo 7. Gülhane Hemşirelik Fakültesi Bilgisayar Sayıları

| Bilgisayar Sayıları | |
|---------------------|------------------------------|
| Cinsi | İdari /Akademik Amaçlı Aktif |
| Masaüstü Bilgisayar | 76 |
| Dizüstü Bilgisayar | 1 |
| TOPLAM | 77 |

*Kullanımda olmayıp depoda 96 adet bilgisayarın 7 adeti kullanıma elverişli olup 89 adeti (HEK) durumdadır.

3.3 Diğer Teknolojik Kaynaklar

Tablo 8. Gülhane Hemşirelik Fakültesi Diğer Teknolojik Kaynaklar

| Diğer Teknolojik Kaynaklar | Aktif | Depo* |
|----------------------------|-------|-------|
| Projeksiyon | 21 | - |
| Tepegöz | - | 1 |
| Barkod Okuyucu | 1 | - |
| Kimlik Baskı Makinesi | - | - |
| Optik Okuyucu | 1 | 1 |
| Yazıcı | 34 | 27 |
| Fotokopi Makinesi | 6 | 3 |
| Faks | 1 | 1 |
| Fotoğraf Makinesi | 1 | 1 |
| Kameralar | 1 | 1 |
| Televizyonlar | 10 | 16 |
| Tarayıcılar | 2 | 3 |
| Müzik Setleri | - | 2 |
| Ses Sistemi | 7 | 2 |
| DVD-ROM | 10 | - |
| Server | - | 1 |
| Omurga Switch | - | - |
| Kenar Switch | - | - |
| Gigabit Switch | - | - |
| Harici Disk | 2 | - |
| Firewall | - | - |
| Wireless Router | - | - |
| Sunucu | - | - |
| Akıllı Tahta | - | - |
| Büyük Monitör | - | - |
| Telefon | 37 | 19 |
| Anahtarlama Donanımı | - | - |

*Yukarıdaki tabloda belirtilen depoda bulunan malzemelerin birçoğu kullanıma elverişsiz (HEK) durumdadır.

4. İNSAN KAYNAKLARI

Tablo 9. Gülhane Hemşirelik Fakültesi Personel Sayıları

| Personel Sınıfı | 2017 | 2018 | 2018 Yılı'nın Bir Önceki Yıla Göre Değişimi (%) |
|---|------|------|---|
| Akademik Personel (Kadrolu) | 19 | 20 | +%5 |
| Yabancı Uyruklu Akademik Personel | | | |
| Sözleşmeli Öğretici Personel | | | |
| Üniversitemizde Görevlendirilen Akademik Personel | | | |
| İdari Personel (Kadrolu) | 12 | 11 | -%8 |
| Sözleşmeli İdari Personel | | | |
| İşçi | | | |
| Toplam | 31 | 31 | |

Not: Tabloda yer alan 2 İdari personel üniversitemiz tarafından geçici görevlendirme ile üniversitemiz dışında görevlendirilmiştir.

2 idari personel geçici görevlendirme ile fakültemizde çalışmakta olup kadrosu başka birimlerde olduğundan tabloda yer almamaktadır.

4.1 Akademik Personel

Fakültemiz akademik personelinin özlük ve mali haklarına ilişkin işlemler, 2547 sayılı Yükseköğretim Kanunu ve 2914 sayılı Yüksek Öğretim Personel Kanunu, Kanun Hükmünde Kararnameler, Bakanlar Kurulu Kararları, ilgili tüzük ve yönetmeliklere göre yapılmaktadır.

Fakültemiz akademik personelinin birimlere, kadro ve istihdam şekline, yıllar itibariyle unvan bazındaki sayılarına, hizmet sürelerine ve yaş aralıklarına ilişkin veriler aşağıdaki tablo ve şekillerde gösterilmiş olup 2017 yılında 19 akademik personel, 2018 yılında toplam 20 akademik personel istihdam edilmiştir.

Akademik Personelin Kadro Doluluk Ve İstihdam Şekline Göre Dağılımı

Tablo 10. Gülhane Hemşirelik Fakültesi Akademik Personelin Kadro Doluluk ve İstihdam Şekline Göre Dağılımı

| Ünvan | Doluluk Oranına Göre | | | İstihdam Şekline Göre | |
|-----------------------------|----------------------|-----|--------|-----------------------|--------------|
| | Dolu | Boş | Toplam | Tam Zamanlı | Yarı Zamanlı |
| Profesör | 1 | | | 1 | |
| Doçent | 5 | | | 5 | |
| Dr.Öğretim Üyesi | 13 | | | 13 | |
| Öğretim Görevlisi | 1 | | | 1 | |
| Okutman | - | | | | |
| Uzman | - | | | | |
| Çevirici | - | | | | |
| Eğitim-Öğretim Planlamacısı | - | | | | |
| Araştırma Görevlisi | - | | | - | |
| Toplam | 20 | | | 20 | |

Not: Fakültemizde ünvanı Doçent olan fakat Dr.Öğretim Üyesi kadrosunda bulunan 2 akademik personel ve ünvanı Doçent olan fakat Öğretim Görevlisi kadrosunda bulunan 1 akademik personel bulunmaktadır.

Akademik Personelin Bölüm/Birimlere Göre Dağılımı

Tablo 11. Gülhane Hemşirelik Fakültesi Akademik Personelin Bölüm Birimlere Göre Dağılımı

| Bölüm/Birim Adı | Profesör | Doçent | Yrd. Doçent | Dr. Öğretim Üyesi | Araştırma Görevlisi | Toplam |
|--|----------|----------|-------------|-------------------|---------------------|-----------|
| Ruh Sağlığı ve Hastalıkları Hemşireliği ABD. | | 1 | | 2 | | 3 |
| Kadın Hastalıkları ve Doğum Hemşireliği ABD. | | 2 | | 1 | | 3 |
| Cerrahi Hastalıkları Hemşireliği ABD. | 1 | 1 | | 1 | | 3 |
| İç Hastalıkları Hemşireliği ABD. | | 1 | | 2 | | 3 |
| Çocuk Sağlığı ve Hastalıkları Hemşireliği | | 2 | | 2 | | 4 |
| Hemşirelik Esasları ABD. | | 1 | | 1 | | 2 |
| Halk Sağlığı Hemşireliği ABD. | | | | 2 | | 2 |
| TOPLAM | 1 | 8 | | 11 | | 20 |

Not: Tablodaki dağılım ünvanlar esas alınarak yapılmıştır.

Akademik Personelin Yurt İçi Ve Yurt Dışı Görevlendirmeleri 2547 Sayılı Kanunun 33. Mad. Göre Görevlendirilenler

2547 sayılı Kanunun 33. maddesine göre birimimizden lisansüstü eğitim-öğretim için yurtdışında görevlendirilen ve görevlendirmesi devam eden araştırma görevlisi bulunmamaktadır.

2547 Sayılı Kanunun 35. Mad. Göre Görevlendirilenler

2547 sayılı Kanunun 35. maddesine göre birimimizden lisansüstü eğitim-öğretim için yurt içi / yurtdışında görevlendirilen ve görevlendirmesi devam eden araştırma görevlisi bulunmamaktadır.

2547 Sayılı Kanunun 38. Mad. Göre Görevlendirilenler

2547 sayılı Kanunun 38. maddesine göre birimimizden görevlendirilen akademik personel bulunmamaktadır.

2547 Sayılı Kanunun 39. Mad. Göre Görevlendirilenler

2547 sayılı Kanunun 39. maddesine göre biriminizden yurtdışında ve yurtiçinde görevlendirilen akademik personel bulunmamaktadır.

2547 Sayılı Kanunun 40. Mad. Göre Görevlendirilenler

2547 Sayılı Kanunun 40. Maddesine göre üniversitemizden görevlendirilen akademik personel yalnızca ders görevlendirmesi ile görevlendirilmiştir. Tam zamanlı bir görevlendirme yapılmamıştır.

Akademik Personelin Yaş İtibariyle Dağılımı

Tablo 12. Gülhane Hemşirelik Fakültesi Akademik Personelin Yaş İtibariyle Dağılımı

| Yaş Aralığı | 23 yaş altı | 24-30 | 31-35 | 36-40 | 41-50 | 51 yaş üzeri |
|-------------|-------------|-------|-------|-------|-------|--------------|
| Kişi Sayısı | | | | 14 | 5 | 1 |
| Yüzde % | | | | %70 | %25 | %5 |

Akademik Personelin Kadın-Erkek Dağılımı

Tablo 13. Gülhane Hemşirelik Fakültesi Akademik Personelin Kadın Erkek Dağılımı

| Unvanı | Kadın | Erkek | Toplam |
|---------------------|-------|-------|--------|
| Profesör | 1 | | 1 |
| Doçent | 8 | | 8 |
| Dr.Öğretim Üyesi | 11 | | 11 |
| Okutman | - | | - |
| Araştırma Görevlisi | | | |
| Uzman | - | | - |
| TOPLAM | 20 | | 20 |

Not: Tablodaki dağılım ünvanlar esas alınarak yapılmıştır.

4.2 İdari Personel

2547 sayılı yasa gereğince fakültemizde dekana bağlı; idare örgütünün başında bir fakülte sekreteri, idari memurlar ve diğer görevliler bulunmaktadır. İdari personel 657 sayılı Devlet Memurları Kanunu'na tabidir.

Yıllara Göre İdari Personel Sayıları

Tablo 14. Gülhane Hemşirelik Fakültesi Yıllara Göre İdari Personel Sayıları

| Yıllara Göre İdari Personel Sayıları | |
|--------------------------------------|-----------------|
| Yıl | Personel Sayısı |
| 2017 | 12 |
| 2018 | 11* |

***Not:** Tabloda yer alan 2 İdari personel üniversitemiz tarafından geçici görevlendirme ile üniversitemiz dışında görevlendirilmiştir.

2 idari personel geçici görevlendirme ile fakültemizde çalışmakta olup kadrosu başka birimlerde olduğundan tabloda yer almamaktadır.

İdari Personelin Kadro Doluluk Oranına Göre Dağılımı

Tablo 15. Gülhane Hemşirelik Fakültesi İdari Personelin Kadro Doluluk Oranına Göre Dağılımı

| Hizmet Sınıfı | Dolu Kadro | Boş Kadro | Toplam |
|-------------------------------------|------------|-----------|--------|
| Genel İdari Hizmetler Sınıfı | 8 | | |
| Sağlık Hizmetleri Sınıfı | | | |
| Teknik Hizmetler Sınıfı | | | |
| Eğitim ve Öğretim Hizmetleri Sınıfı | | | |
| Avukatlık Hizmetleri Sınıfı | | | |
| Yardımcı Hizmetler Sınıfı | 3 | | |
| TOPLAM | 11 | | |

İdari Personelin Hizmet Sınıflarına Göre Dağılımı

Tablo 16. Gülhane Hemşirelik Fakültesi İdari Personelin Hizmet Sınıflarına Göre Dağılımı

| Hizmet Sınıfı | Toplam |
|-------------------------------------|--------|
| Genel İdari Hizmetler Sınıfı | 8 |
| Sağlık Hizmetleri Sınıfı | |
| Teknik Hizmetler Sınıfı | |
| Eğitim ve Öğretim Hizmetleri Sınıfı | |
| Avukatlık Hizmetleri Sınıfı | |
| Yardımcı Hizmetler Sınıfı | 3 |
| TOPLAM | 11 |

İdari Personelin Eğitim Durumuna Göre Dağılımı

Tablo 17. Gülhane Hemşirelik Fakültesi İdari Personelin Eğitim Durumuna Göre Dağılımı

| | Ortaokul | Lise | Ön Lisans | Lisans | Y. Lisans | Doktora |
|-------------|----------|-------|-----------|--------|-----------|---------|
| Kişi Sayısı | 1 | 4 | 1 | 3 | 2 | |
| Yüzde (%) | %9,1 | %36,4 | %9,1 | %27,3 | %18,2 | |

İdari Personelin Hizmet Sürelerine Göre Dağılımı

Tablo 18. Gülhane Hemşirelik Fakültesi İdari Personelin Hizmet Sürelerine Göre Dağılımı

| İdari Personelin Hizmet Sürelerine Göre Dağılımı | | | | | | | |
|--|---------|---------|---------|----------|-----------|-----------|--------------|
| | 0-1 yıl | 1-3 yıl | 4-6 yıl | 7-10 yıl | 11-15 yıl | 16-20 yıl | 21 yıl üzeri |
| Kişi Sayısı | | | | | | 7 | 4 |
| Yüzde (%) | | | | | | %63,6 | %36,4 |

İdari Personelin Yaş İtibariyle Dağılımı

Tablo 19. Gülhane Hemşirelik Fakültesi İdari Personelin Yaş İtibariyle Dağılımı

| İdari Personelin Yaş İtibariyle Dağılımı | | | | | | |
|--|-------------|-------|-------|-------|-------|--------------|
| Yaş Aralığı | 23 yaş altı | 24-30 | 31-35 | 36-40 | 41-50 | 51 yaş üzeri |
| Kişi Sayısı | | | | | 9 | 2 |
| Yüzde (%) | | | | | %81,8 | %18,2 |

İdari Personelin Kadın Erkek Dağılımı

Tablo 20. Gülhane Hemşirelik Fakültesi İdari Personelin Kadın Erkek Dağılımı

| | Kadın | Erkek | Toplam |
|-------------|-------|-------|--------|
| Kişi Sayısı | 7 | 4 | 11 |
| Yüzde (%) | %63,6 | %36,4 | %100 |

4.3. Personelin Atanmasına / Ayrılmasına İlişkin Bilgiler

Tablo 21. Gülhane Hemşirelik Fakültesi Personelinin Atanmasına/Ayrılmasına İlişkin Bilgiler

| 2018 Yılında Ataması Yapılan Personel | 2018 Yılında Ayrılan Personel Sayısı | | |
|---------------------------------------|--------------------------------------|--------|-------|
| | | Emekli | Diğer |
| Akademik Personel | - | - | - |
| İdari Personel | - | - | - |
| TOPLAM | - | - | - |

4.4. Personelin Katıldığı Eğitimler

Tablo 22. Gülhane Hemşirelik Fakültesi Personelinin Katıldığı Eğitimler

| Eğitimin Konusu | Hangi Kaynaktan Sağlandığı (Kurum İçi/Kurum Dışı) | Süresi | Katılan Personel Sayısı | Personelin Ünvanı |
|--|--|-----------|----------------------------|--|
| SGK Tescil İşlemleri, Hizmet Takip Programı | Kurum İçi | 16 saat | 2 | Personel Birimi İdari Mali İşler Birimi Memuru |
| Yeni Harcama Yönetim Bilişim Sistemi Eğitimi | Kurum İçi | 2 saat | 2 | Fakülte Sekreteri İdari Mali İşler Birimi Memuru |
| Temel Yangın Eğitimi | Kurum İçi | 2 saat | 9 | Personel Birimi |
| Toplam | | 20 | 13 | |

5. SUNULAN HİZMETLER

5.1. Eğitim-Öğretim Hizmetleri

Öğrenci Sayıları

Tablo 23. Gülhane Hemşirelik Fakültesi Yıllara Göre Öğrenci Sayısı

| Yıllara Göre Öğrenci Sayıları | |
|-------------------------------|------|
| Yıl | Sayı |
| 2016 | 327 |
| 2017 | 416 |
| 2018 | 467 |

Yabancı Uyruklu Öğrenci Sayısı

Tablo 24. Gülhane Hemşirelik Fakültesi Yabancı Uyruklu Öğrenci Sayısı

| Programın Adı | Geldiği Ülke | Kız | Erkek | Toplam |
|---------------|----------------------|-----|-------|--------|
| Hemşirelik | Türkmenistan | 7 | 1 | 8 |
| Hemşirelik | Çin (Uygur Türkü) | 4 | 1 | 5 |
| Hemşirelik | Suriye | 1 | 4 | 5 |
| Hemşirelik | İran | 3 | | 3 |
| Hemşirelik | Afganistan | 1 | | 1 |
| TOPLAM | | 16 | 6 | 22 |

Mezun Öğrenci Sayısı

Tablo 25. Gülhane Hemşirelik Fakültesi Mezun Öğrenci Sayısı

| PROGRAMIN ADI | Mezun Olan Öğrenci Sayısı | Yüksek Onur Alan Öğrenci Sayısı | Onur Alan Öğrenci Sayısı |
|-----------------|---------------------------|---------------------------------|--------------------------|
| Hemşirelik 2018 | 118 | 21 | 97 |
| TOPLAM | 118 | 21 | 97 |

5.1.1 AKADEMİK BİRİMLER

GÜLHANE HEMŞİRELİK FAKÜLTESİ

TARİHÇE

Gülhane Hemşirelik Fakültesi, Gülhane Askeri Tıp Akademisi (GATA), Hemşirelik Yüksekokulu ismiyle, 2955 sayılı GATA kanununa istinaden, 15 Mart 1985 gün ve 18707 sayılı Resmi Gazetede yayınlanan 84/9250 sayılı Bakanlar Kurulu Kararı ile Silahlı Kuvvetlerin subay hemşire ihtiyacını karşılamak üzere kurulmuştur.

25/07/2016 Tarih ve 669 Sayılı Kanun Hükmünde Kararnamenin 106. maddesi ile Gülhane Askeri Tıp Akademisi'ne bağlı yüksek öğretim birimlerinin merkezi İstanbul'da olan "Sağlık Bilimleri Üniversitesi'ne" devredilmesi ile yüksekokulumuz, üniversitemiz bünyesine dahil olmuştur.

06.12.2017 Tarihli ve 30262 Sayılı Resmi Gazetede yayımlanan 2017/10830 sayılı Bakanlar Kurulu kararı ile Sağlık Bilimleri Üniversitesi Gülhane Hemşirelik Yüksekokulu kapatılmış yerine "Gülhane Hemşirelik Fakültesi" kurulmuştur.

Fakültemiz, Türkiye'de ilk kez Türk Silahlı Kuvvetlerinde sağlık hizmeti sunumunda ekibin önemli bir üyesi olan subay statüsünde hemşire yetiştirmiş olup, 2001 yılından itibaren sivil statüde hemşire yetiştirmeye devam etmektedir. Fakültemiz, sadece Türk vatandaşlarına değil, dost ve müttefik ülke vatandaşlarına da hemşirelik eğitimi sunmuştur. Bugüne kadar 299'u Türkiye Cumhuriyeti, 5'i Azerbaycan ve 6'sı Arnavutluk uyruklu olmak üzere toplam 310 subay yüksek hemşire ve 1590'ı Türkiye Cumhuriyeti ve 94'ü Kuzey Kıbrıs Türk Cumhuriyeti uyruklu olmak üzere, toplam 1684 sivil hemşire mezun edilmiştir. Fakültemizde ilk kez yüksek lisans eğitimi, 1992 yılında, doktora eğitimi ise 1994 yılında başlamıştır. Bu güne kadar 80 hemşireye yüksek lisans, 41 hemşireye doktora eğitimi verilmiştir.

• AKADEMİK YAPI VE ANABİLİM DALLARI

1. Cerrahi Hastalıkları Hemşireliği Ana Bilim Dalı

Prof.Dr. Emine İYİGÜN
Doç.Dr. Hatice AYHAN
Dr.Öğr.Üyesi Sibel YILMAZ ŞAHİN

2. Kadın Hastalıkları ve Doğum Hemşireliği Ana Bilim Dalı

Doç.Dr. Ayşe KILIÇ
Doç.Dr. Gülten GÜVENÇ
Dr.Öğr.Üyesi Gülşah KÖK

3. İç Hastalıkları Hemşireliği Ana Bilim Dalı

Doç.Dr. Fatma İlknur ÇINAR
Dr.Öğr.Üyesi Ayla DEMİRTAŞ
Dr.Öğr.Üyesi Betül KILIÇ

4. Hemşirelik Esasları Ana Bilim Dalı

Doç.Dr. Tülay BAŞAK
Dr.Öğr.Üyesi Öznur KAVAKLI

5. Halk Sağlığı Hemşireliği Ana Bilim Dalı

Dr.Öğr.Üyesi Serpil ÖZDEMİR
Dr.Öğr.Üyesi Şerife Zehra ALTINKÜREK

6. Çocuk Sağlığı ve Hastalıkları Hemşireliği Ana Bilim Dalı

Doç.Dr. Dilek YILDIZ
Doç.Dr. Berna EREN FİDANCI
Dr.Öğr.Üyesi Derya SULUHAN
Dr.Öğr.Üyesi Dilek KONUKBAY

7. Psikiyatri Hemşireliği Ana Bilim Dalı

Doç.Dr. Çiğdem YÜKSEL
Dr.Öğr.Üyesi Emine ÖKSÜZ
Dr.Öğr.Üyesi Gamze SARIKOÇ

8.Hemşirelikte Öğretim Ana Bilim Dalı**9.Hemşirelikte Yönetim Ana Bilim Dalı****10.Onkoloji Hemşireliği Ana Bilim Dalı****• EĞİTİM**

- 1. Lisans Eğitimi:** Gülhane Hemşirelik Fakültesi'nden dört yıllık lisans düzeyinde eğitim öğretim verilen hemşire mezun edilmektedir. Gülhane Hemşirelik Fakültesi, eğitim programında derslerde aktif eğitim yöntemleri kullanılmaktadır. Eğitim modelinin yapılandırılmasında HUÇEP ve Avrupa Birliği eğitim standartlarından yararlanılmıştır. İlk üç sınıfta teorik dersler ve klinik uygulamalar gerçekleştirilmekte olup, 4. sınıfta intörn programı klinik uygulamaları SBÜ Gülhane Eğitim ve Araştırma Hastanesi'nde yaptırılmaktadır. Gülhane Hemşirelik Fakültesi'nde 10 Anabilim Dalı bulunmaktadır. Fakültemizde öğretim faaliyetlerini yürütmek üzere 1 profesör, 8 doçent ve 11 doktor öğretim üyesi olmak üzere toplam 20 öğretim üyesi mevcuttur.
- 2. Lisansüstü Eğitimi:** Sağlık Bilimleri Üniversitesi Gülhane Sağlık Bilimleri Enstitüsü bünyesinde açılan Hemşirelik Bilimleri Tezli Yüksek Lisans ve Doktora Programı aşağıdaki bölümlerden oluşmaktadır:
 - Hemşirelik Esasları,
 - İç Hastalıkları Hemşireliği,
 - Cerrahi Hastalıkları Hemşireliği,
 - Kadın Hastalıkları ve Doğum Hemşireliği,
 - Çocuk Sağlığı ve Hastalıkları Hemşireliği,
 - Ruh Sağlığı ve Hastalıkları Hemşireliği,
 - Halk Sağlığı Hemşireliği,

2018-2019 Eğitim-Öğretim yılında 51 doktora, 87 yüksek lisans olmak üzere toplam 138 lisansüstü öğrenciye eğitim verilmektedir.

KLİNİK VE SAHA UYGULAMA PLANLAMASI

Gülhane Hemşirelik Fakültesi dördüncü sınıf eğitimi kapsamında intörn programı uygulanmaktadır. Dördüncü sınıf intörn programının genel hedefi, öğrencinin üç yıl boyunca öğrendiği ve mezuniyette kazanmış olması beklenen bilişsel, duyuşsal ve davranışsal tüm becerilerde ustalık kazandırmaktır. Hem hastane hem de birinci basamak sağlık merkezlerinde öğrenciler gerçek yaşam deneyimi yolu ile başarılı birer meslek üyesi olmaya hazırlanmaktadır. Klinik uygulama süresince alanında uzman profesyoneller, öğrencilere mesleki rol model olmakta ve danışmanlık yapmaktadır. İntörn programında öğrenciler güz ve bahar yarıyıllarında, altı ana grupta 21-22 günlük süre ile 5 hafta boyunca rotasyon yapmaktadır. Bu staj grupları;

- Yoğun Bakım Üniteleri
- Cerrahi Bilimler Klinikleri
- Dâhili Bilimler Klinikleri
- Dâhili Bilimler Klinikleri II
- Acil Tıp AD Kliniği
- Saha Uygulaması: Toplum sağlığı ve Aile Sağlığı Merkezleridir.

Gülhane Hemşirelik Fakültesi 1, 2 ve 3'üncü sınıf öğrencileri klinik uygulama eğitimlerinde ders kapsamında öğrenilen uygulamaları gerçek yaşamda gözlemlene ve uygulama olanaklarını hastane ortamında bulmaktadırlar. Birinci sınıfta 84 saat, ikinci sınıfta 336 saat klinik uygulama eğitimi, alanında uzman profesyoneller eşliğinde yürütülmektedir.

ÖĞRENCİLERİN İŞ VE KARIYER OLANAKLARI

Sağlık Bilimleri Üniversitesi Gülhane Hemşirelik Fakültesi mezunları hemşirelik yasasının tanımladığı tüm görev ve sorumlulukları yerine getirebilecek özelliklere sahip olarak çok farklı alanlarda istihdam edilebilirler.

- Sağlık Bilimleri Üniversitesi Gülhane Hemşirelik Fakültesi'nden mezun olan hemşireler koruyucu, tedavi edici ve rehabilite edici sağlık hizmeti sunan tüm kamu kuruluşları ve özel kuruluşlarda hemşire olarak görev yapabilirler.
- Sağlık Bilimleri Üniversitesi Gülhane Hemşirelik Fakültesi'nden mezun olan hemşireler, Hemşirelik Fakülteleri, Hemşirelik Yüksekokulları, Sağlık Bilimleri Fakülteleri ve Sağlık Yüksekokullarının akademik kadrolarında görev alabilirler.
- Sağlık Bilimleri Üniversitesi Gülhane Hemşirelik Fakültesi'nden mezun olan hemşireler, Sağlık Bakanlığı, Sağlık Müdürlükleri gibi karar verme ve planlama alanlarında da çalışabilirler.
- Sağlık Bilimleri Üniversitesi Gülhane Hemşirelik Fakültesi'nden mezun olan hemşireler, araştırma Merkezleri ve ilaç endüstrisi alanlarında çalışabilirler.

5.1.2.DÜZENLENEN ETKİNLİKLER

2018 yılı içerisinde fakültemizde gerçekleştirilen sempozyum, eğitim kursu ve çeşitli etkinliklere ilişkin resimlere aşağıda yer verilmiştir.

Enteral ve Parenteral Beslenmede Güncel Uygulamalar Kursu (2 Mart 2018)



14 Mart Tıp Bayramı Kapsamında Müze Gezisi (14 Mart 2018)



Geleneksel Ağaç Dikim Şenliği (14 Mayıs 2018)



Hemşirelik Haftası Etkinlikleri (17 Mayıs 2018)



Olağandışı Koşullarda Hemşirelik Uygulamaları Tatbikatı (31 Mayıs 2018)



Gülhane Hemşirelik Fakültesi 2017-2018 Yılı Mezuniyet Töreni (07 Haziran 2018)



Sağlık Bilimleri Üniversitesi Tanıtım Günleri (2 Ağustos 2018)



Simülasyon Eğitici Eğitimi (10-12 Eylül 2018)



Sağlık Bilimleri Üniversitesi (SBÜ) Gülhane Hemşirelik Fakültesi 2018-2019 Eğitim Öğretim Yılı Açılışı (26 Eylül 2018)



SBÜ Gülhane Hemşirelik Fakültesi 2018-2019 Eğitim-Öğretim Yılı İntörn Oryantasyon Programı (24-26 Eylül 2018)



Sınai Mülkiyet Hakları ve Patent Eğitimi 03 Ekim 2018)



3 Aralık Dünya Engelliler Günü Farkındalık Etkinliği (04 Aralık 2018)



Gülhane Hemşirelik Fakültesi Öğrencileri İle Paylaşım Saati Toplantısı (04 Aralık 2018)



“İletişim: Benden Ötekine Yolculuk” Kursu (25 Aralık 2018)



6. YÖNETİM VE İÇ KONTROL SİSTEMİ

Fakültemizdesatın alma, ihale gibi karar alma süreçleri, yetki ve sorumluluk yapısı, mali yönetim, harcama öncesi kontrol sistemine ilişkin tüm işlemler5018 Sayılı Kamu Mali Yönetimi ve Kontrol Kanununun 56 ncı ve 57 nci maddeleri çerçevesinde yürütülmektedir. Bu çerçevede;

- Kamu gelir, gider, varlık ve yükümlülüklerinin etkili, ekonomik ve verimli bir şekilde yönetilmesine,
- Kamu idarelerinin kanunlara ve diğer düzenlemelere uygun olarak faaliyet göstermesine,
- Her türlü malî karar ve işlemlerde usulsüzlük ve yolsuzluğun önlenmesine,
- Karar oluşturmak ve izlemek için düzenli, zamanında ve güvenilir rapor ve bilgi edinilmesine,
- Varlıkların kötüye kullanılması ve israfını önlemek ve kayıplara karşı korunmasına,
- Mesleki değerlere ve dürüst yönetim anlayışına sahip olunması,
- Malî yetki ve sorumlulukların bilgili ve yeterli yöneticilerle personele verilmesi,
- Belirlenmiş standartlara uyulmasının sağlanması,
- Mevzuata aykırı faaliyetlerin önlenmesi,
- Kapsamlı bir yönetim anlayışı, uygun bir çalışma ortamının ve saydamlığın sağlanması bakımından üniversitemiz üst yönetimi ve ilgili dairelerin yöneticileri ile işbirliği içerisinde görev, yetki ve sorumluluklar göz önünde bulundurulmak suretiyle gerekli önlemler alınmaktadır.

Fakültemizde idari personel, öğretim elemanı atama ve görevlendirme işlemleri; birim toplantıları ve yönetim kurulu toplantılarında ihtiyaç doğrultusunda alınan kararlar neticesinde, üst amirlerimizin de bilgisi dahilinde Rektörlüğümüz onayı ile 2547 sayılı Kanun ve ilgili diğer mevzuat çerçevesinde Personel Daire Başkanlığımızca yapılmaktadır.

Satın alma, ihale gibi karar alma süreçleri, yetki ve sorumluluk yapısı, mali yönetim, harcama öncesi kontrol sistemi ile ilgili etkili bir yönetim sergilenmektedir. Etkili bir yönetimin temel fonksiyonları olan, karar verme, planlama, organize etme, yönetme, iletişim ve denetim konularında; yüksekokulumuzda tüm ihtiyaçlar belirlenir daha sonra sözlü ve yazılı talepler ilgili daire başkanlıklarına bildirilir. İlgili daire başkanlığı taleplerimizi karşılar.

İç kontrol çalışmaları kapsamında;

1. Gülhane Hemşirelik Fakültesi harcama yetkilisi Prof. Dr. Emine İYİGÜN olup, gerçekleştirme görevlisi ve taşınır kontrol yetkilisi, fakülte sekreteri Ayben ÖZ, taşınır kayıt yetkilisi Hikmet ATİK'dir.
2. Fakültemizde on ana bilim dalı mevcuttur. Cerrahi Hastalıkları Hemşireliği Ana Bilim Dalı, İç Hastalıkları Hemşireliği Ana Bilim Dalı, Hemşirelik Esasları Ana Bilim Dalı, Kadın Hastalıkları ve Doğum Hemşireliği Ana Bilim Dalı, Çocuk Sağlığı ve Hastalıkları Hemşireliği Ana Bilim Dalı, Psikiyatri Hemşireliği Ana Bilim Dalı, Halk Sağlığı Hemşireliği Ana Bilim Dalı, Hemşirelikte Öğretim Ana Bilim Dalı, Hemşirelikte Yönetim Ana Bilim Dalı, Onkoloji Hemşireliği Ana Bilim Dalı.
3. İleri teknolojik donanım açısından Türkiye'de bulunan Hemşirelik Fakülteleri içerisinde tek olma özelliğini taşıyan klinik simülasyon eğitimi laboratuvarı kurulumu tamamlanmış ve faaliyete sunulmuştur.

4. 200 öğrenci kapasiteli 3 büyük derslik, 60 öğrenci kapasiteli bir küçük derslik oluşturulmuş ve teknolojik donanımı yenilenmiştir.
5. Bakım-onarım ve tadilat işleri kapsamında;
 - a) Bina çatısının akan kısımlarının tamirat işleri yapılmış, çatı yağmur olukları yenilenmiş ve giderleri bina temelinden uzaklaştırılmıştır.
 - b) Fakültemiz çevresinde mevcut çatlak ve kırık istinat duvarları, sundurmaları, çiçeklik tretuvarları tamir edilmiştir.
 - c) Bayrak direklerinin makara mekanizmaları değiştirilmiştir.
 - d) Mevcut tuvalet ve lavaboların arızalı kısımları değiştirilmiştir.
 - e) Fakültemiz içerisindeki bozuk ve çalışmayan aydınlatmalar yenilenmiştir.
 - f) Bozuk ve çalışmayan 2 fotokopi cihazının tamiri yapılmıştır.
6. 2018 yılı ek ders ücret ödemeleri, yolluklar, öğrenci SGK işlemleri gerçekleştirilmiştir.
7. 2018 yılı taşınır kayıt ve yıl sonu işlemleri gerçekleştirilmiştir.
8. SGK tescil işlemleri, göreve başlayan ve kadro-ünvan değişikliği alan personelin işlemleri yapılmıştır.
9. Akademik ve idari personelin özlük işleri yapılmış, PBYS otomasyon sistemine yıllık izin, istirahat ve görevli işlemleri kaydedilmiştir.
10. EBYS üzerinden gelen her türlü evrak ve yazışma takip edilerek sonuçlandırılmıştır.
11. Öğrencilerimize ait işlemler (kayıt kabul, ders kayıt, ders muafiyet ve intibak, kayıt dondurma, ders devam muafiyet, sınav, bilimsel faaliyetlere katılım, klinik uygulama, duyuru, diploma tescil vb.) yapılmıştır.
12. 2018-2019 Eğitim Öğretim Program Kitabı hazırlanmış ve basımı yapılmıştır.
13. Fakültemiz ÖSYM Sınav Merkezi İşlemleri tanımlaması yapılmış, akademik ve idari personelin kullanıcı işlemleri şifreleri tanımlanmıştır.
14. Kurumsal kimlik kapsamında iş akışları, prosedürler, talimatlar, listeler, formlar oluşturulmaya devam edilmektedir.
15. Fakültemiz web sitesi sistemik güncellemelerine devam edilmektedir.
16. Akademik ve idari personel ile öğrencilerimizin motivasyon ve kurum aidiyetlerini artırıcı etkinlikler düzenlenilmiştir.
17. Gelecek yıllara dair planlamalar yapıp hedefler belirlenmektedir.

AMAÇ VE HEDEFLER

Fakültemiz, misyon ve vizyonu doğrultusunda temel ilke ve değerleri, hedefleri, oluşturulmuştur.

Temel Değerler

Eşitlik

Sevgi

İnsan onuruna saygı

Doğruluk

Adalet

Yenilikçilik

Çağdaş bilim ve teknolojiye sahip

Toplumsal bilinç ve sorumluluk duygusu taşıma

Profesyonellik

Kurum aidiyetine ve yüksek disiplin anlayışına sahip olmak

Hedefler

Profesyonel sağlık bakımı verebilen, bütüncül yaklaşım ve eleştirel düşünme sürecini kullanabilen, bireyin, ailenin ve toplumun sağlığının korunması, geliştirilmesi ve sürdürülmesi için yüksek mesleki bilgi ve beceriye sahip nitelikli hemşireler yetiştirmek,

Profesyonel sağlık bakım ekibinin aktif bir üyesi olarak kanıt düzeyi yüksek araştırmalar yapabilen, mesleği ile ilgili değerlere, yasalara ve etik ilkelere bağlı, sorgulayıcı, liderlik, yüksek duygusal zekâ ve iletişim becerilerine sahip nitelikli hemşireler yetiştirmek,

Bilim ve teknolojinin kullanıma sunduğu çağdaş yöntemlerle alınan eğitim doğrultusunda modern hemşireliğin felsefesini ve özelliklerini taşıyan, eğitici, araştırmacı, yönetici, danışman ve hasta/insan haklarını savunucusu yetkin ve yeterli hemşireler yetiştirmek,

Hemşirelik alanında ulusal ve uluslararası mesleki gelişmelere ve değişimlere katkı sağlayan, yeniliklere öncülük eden, değişim ajanı olabilen hemşireler yetiştirmek,

Ulusal/uluslararası düzeydeki kamu kurum/kuruluşları, mesleki ve sivil toplum kuruluşları ile iş birliği içinde, ülkemizdeki hemşirelik eğitimi ile ilgili sorunlarının çözümünün bir parçası olarak çalışmak, ulusal sağlık bakım politikalarının oluşturulması ve geliştirilmesinde aktif rol almaktır.

IV. FAALİYETLERE İLİŞKİN BİLGİ VE DEĞERLENDİRMELER

Yayınlarla İlişkin Faaliyet Bilgileri

| İndekslere Giren Hakemli Dergilerde Yapılan Yayın Sayısı | | | | | |
|--|---------------|---|----------------|--|--------|
| Uluslararası Makale | Ulusal Makale | Uluslararası Bildiri | Ulusal Bildiri | Kitap | Toplam |
| 25 | 8 | 45 | 47 | | 125 |
| Yayın Adı | | Yayın Sahibi | | Nerede Yayınlandığı | |
| Analysis of the effects of high-fidelity simulation on nursing students' perceptions of their preparedness for disasters | | Vesile Unver, Tülay Basak, Sevinç Taştan, Gülten Güvenç, Ayla Demirtaş, Hatice Ayhan, Gülşah Köse, Emine Iyigun, Nuran Tosun. | | Int Emerg Nurs 2018, 38:3-9. | |
| Childhood traumatic experiences, alexithymia, and resilience in patients with adjustment disorder. | | Öksüz E, Mersin S, Özcan CT | | Gulhane Medical Journal 2018; 60(3), 97-102 | |
| Comparison of 3 Different Teaching Methods for a Behavioral Therapy Program for Female Overactive Bladder. | | Gezginci Elif, Emine Iyigun, & Yilmaz, S. (2018). | | Journal of Wound, Ostomy and Continence Nursing, 45(1), 68-74. | |
| Comparison of Two Different Distraction Methods Affecting the Level of Pain and Anxiety during Extracorporeal Shock Wave Lithotripsy: A Randomized Controlled Trial. | | Gezginci Elif, Emine Iyigun, Yalcin, S, Bedir, S., & Ozgok, I. Y. (2018). | | Pain Management Nursing, 19(3), 295-302. | |
| Determination of Cancer Risk Perceptions and Health Beliefs of First-Degree Relatives of Patients Who Were Operated with Colorectal Cancer Diagnosis. | | Öztaş Bediye, İyigün Emine, Taştan Sevinç, Can Mehmet Fatih., & Öztaş Muharrem | | Turk J Colorectal Dis, 28, 80-87. (2018). | |
| Effect of acupressure application to the P6 acupoint before laparoscopic cholecystectomy on postoperative nausea-vomiting: A randomized controlled clinical study. | | Yılmaz Şahin Sibel, Iyigun Emine, & Can Mehmet Fatih | | International journal of nursing studies, 87, 40-48. (2018). | |
| Eight-Step Concept Analysis: Spirituality in Nursing. | | Yesilcinar Ilknur, Acavut Gamze, Iyigun Emine & Taştan Sevinc | | International Journal for Human Caring, 22(2), 34-42. (2018) | |
| Evaluating The Properties Of The Evidence-Based Practice Attitude Scale (Ebpas-50) In Nurses In Turkey | | Yıldız Dilek, Eren Fidancı Berna, Açikel Cengizhan, Kaygusuz Nafiye, Yıldırım Cansu | | International Journal Of Caring Sciences May-August 2018 Volume 11 Issue 2 Page 769 | |
| Emergency health care professions 'and nursing students' during cardiopulmonary resuscitation: a phenomenological study | | Oznur Kavaklı | | Journal of Emergency Medical Care 2018;, 1, 1:(1-8) | |
| Intorn hemşirelik öğrencilerinin proaktif kişilik özelliği ile çatışma | | Oznur Kavaklı | | Hemşirelikte Eğitim ve Araştırma Dergisi, 2018;15 (1): | |

| | | |
|--|--|---|
| çözme yaklaşımı arasındaki ilişkinin incelenmesi | | 9-15. Doi:10.5222/HEAD.2018.009. |
| Gastric residual volume measurement in the intensive care unit: an international survey reporting nursing practice. | Nurten Ozen, Stijn Blot, Volkan Ozen, Ayse Arikan Donmez, Pınar Gurun, Fatma Ilknur Cinar, Sonia Labeau | Nurs Crit Care. 2018 Sep;23(5):263-269. doi: 10.1111/nicc.12378. |
| Gebelik Döneminde Kadınların Beden Algısı Farklılık Gösterir mi? | Kök G., Güvenç G., Bilsel H., Güvengir A. | Hemşirelikte Eğitim ve Araştırma Dergisi. 2018, 15(4): 209-214, doi:10.5222/HEAD.2018.209 |
| Integrating simulation based learning into nursing education programs: Hybrid simulation | Vesile Unver, Tülay Başak, Hatice Ayhan, Fatma Ilknur Çınar, Emine İyigün, Nuran Tosun, Sevinç Taştan, Gülşah Köse | Technology and Health Care 2018; 26(1):1-8 |
| İleus Ön Tanısıyla İzlenen Ve Kolostomi Açılan Hastanın Roy'un Adaptasyon Modeli' Ne Göre Hazırlanan Hemşirelik Bakımı | Neslihan İlkaz, Sevinç Taştan, Emine İyigün | Ege Üniversitesi Hemşirelik Fakültesi Dergisi, 34 (3),155-164, 2018 |
| Konjenital Kalp Hastalıkları Cerrahisi ve Hemşirelik Bakımı. | İyigün, E., & Şahin, S. | Türkiye Klinikleri Journal of Surgical Nursing-Special Topics, 4(1), 1-7. 2018) |
| Learning needs of gynecologic cancer survivors. | Akkuzu G., Kurt G., Guvenc G., Kok G., Simsek S., Dogrusoy S., Ayhan A. | J Cancer Educ. 2018, 33(3):544-550. doi: 10.1007/s13187-016-1118-y. |
| Nursing students' knowledge, attitudes, and willingness to care toward people with HIV/AIDS. International Journal of Caring Sciences | Kok G., Guvenc G., Kaplan Z. | International Journal of Caring Sciences. 2018,11(3),1697-1706. |
| Perioperatif Hemşirelik Bakımının Hemşire ve Hastalar Tarafından Değerlendirilmesi | Gül Şahin, Tülay Başak | Uluslararası Hakemli Hemşirelik Araştırmaları Dergisi 2018;13: 82-103. doi: 10.17371/UHD.2018.2.7 |
| Relationship between problematic internet use and time management among nursing students. | Öksüz E, Guvenc G., Mumcu Ş. | Comput Inform Nurs. 2018, 36(1):55-61. doi: 10.1097/CIN.0000000000000391. |
| Relationship of premenstrual and menstrual symptoms to alexithymia among nursing students. | Öksüz E., Guvenc G. | Perspect Psychiatr Care. 2018, 54(3):391-397. doi: 10.1111/ppc.12271. Epub 2018 Mar 23. |
| Reliability and validity of a Turkish version of the Sexual Quality of Life-Male questionnaire: a methodological study | Ayşe Kılıç, Sevinç Taştan, Hatice Ayhan, Memnun Seven, Birhan Taştan | Sexual Health 2018 15(5), 413-419 https://doi.org/10.1071/SH18074 |
| Reliability and Validity of the Turkish Translation of the Beliefs about Medicines Questionnaire (BMQ-T) in Patients with Behçet's Disease. | Muhammet Cinar, Emre Tekgöz, Fatma İlknur Cinar, Sedat Yılmaz | Turk Thorac J 2018; 19(4): 231-2. doi: 10.5152/TurkThoracJ.2018.180108.(Editöre Mektup) |
| Sexual and reproductive health education needs, gender roles attitudes and acceptance of couple violence according to engaged men and women. | Terzioglu F., Kok G., Guvenc G., Ozdemir F., Gonenc I.M., Hicyilmaz B.D., Sezer N.Y. | Community Ment Health J. 2018, 54(3):354-360. doi: 10.1007/s10597-017-0227-3. Epub 2018 Jan 15. |

| | | |
|--|--|--|
| The Turkish Version of the Thyroid-Specific Quality of Life Questionnaire, ThyPRO: A Validity and Reliability Study. | Neslihan İlkaz, Emine Iyigun, Erkan Ozturk, Aydoğan Aydogdu, Semih Gorgulu | International Journal of Caring Sciences, May-August 2018 Volume 11, Issue, Page 800. |
| Three distraction methods for pain reduction during cystoscopy: a randomized controlled trial evaluating the effects on pain, anxiety, and satisfaction. | Gezginci Elif, Iyigun Emine, Kibar Yusuf, & Bedir Selahattin. | Journal of endourology, (ja). (2018). |
| Tools for Assessing Parenting in The Prenatal And Postpartum Period in Turkey | Çaksak Aylin, Yıldız Dilek, Suluhan Derya, Eren Fidancı Berna | New Trends And Issues Proceedings On Advances in Pure and Applied Science 2018 [Online]. 10, 104-109. Available From: www.Propaas.Eu |
| Tuvalet Eğitimi ile İlgili Güncel Yaklaşımlar ve Hemşirelik Uygulamaları | Boyraz Göknül, Yıldız Dilek, Eren Fidancı Berna | Güncel Pediatri 2018;16 (2): 246-260 |
| <u>Uremic pruritus and associated factors in hemodialysis patients: A multi-center study.</u> | Nurten Ozen, Fatma Ilknur Cinar, Dilek Askin, Dilek Mut | Kidney Res Clin Pract. 2018 Jun;37(2):138-147. doi: 10.23876/j.krcp.2018.37.2.138. |
| Üriner Sistem Travmalarında Bakım. | İyigün, E., & Gezginci, E. (2018). | Türkiye Klinikleri Journal of Surgical Nursing-Special Topics, 4(2), 135-139. |
| Validation Of The "Mind The Gap" Scale To Assess Satisfaction With Health Care Among Adolescents. | Kıziler Evrim, Yıldız Dilek, Eren Fidancı Berna | Balkan Med J. 2018 Nov 12. Doi: 10.4274/Balkanmedj.2017.0168. |
| <u>Validation of Transition Readiness Assessment Questionnaire in Turkish Adolescents With Diabetes.</u> | Kıziler E, Yıldız D, Eren Fidancı B. | Balkan Med J. 2018 Jan 20;35(1):93-100. Doi: 10.4274/Balkanmedj.2016.1415. |
| Yaşlı kadınlarda üriner inkontinas: Günlük yaşam aktiviteleri ve yaşam kalitesi. | Sinan Ö., Başak T., Güvenç G., Kurt G. | Tepecik Eğit. ve Araşt. Hast. Dergisi. 2018, 28(3):208-214, doi:10.5222/terh.2018.52386 |

| | | |
|--|---|--|
| Abdominal Cerrahi Geçiren Hastalarda Abdominal Korse Kullanımının Uzun Dönemde İnsizyonel Herni Gelişimi Üzerine Etkisi Var mıdır? | Emine Arıcı, Emine İyigün, Sevinç Taştan, Mehmet Fatih Can | 21. Ulusal Cerrahi Kongresi ve 16. Cerrahi Hemşireliği Kongresi, 11 - 15 Nisan 2018 Poster Bildiri |
| Acil Serviste Kritik Hastası Olan Hasta Yakınlarının Kaygı ve Gereksinimlerinin Belirlenmesi, | Demirtaş A., Güvenç G., Öksüz E., Aslan Ö., Kılıç A. | 3. Uluslararası Sağlık Bilimleri Kongresi, Ankara, 29 Kasım-01 Aralık 2018. |
| Aile Sağlığı Merkezine Başvuran Bireylerin Esenlik Düzeylerinin Sağlık Davranışlarına Etkisinin Belirlenmesi | Altunkurek, S.Z., Selçuk S. | Sözel bildiri, 1. International Congress on Healthy Life, 12-13 April, 2018. |
| Alışveriş Bağımlılığı, Nedenleri, Etkileri ve Tedavisi | Didem Ayhan, Neşe Mercan, Çiğdem Yüksel | International Conference on Empirical Economics and Social Sciences, Balıkesir, Türkiye. 27-28 Haziran 2018, Sözel Bildiri |
| Antihipertansif İlaç Tedavisine Uyum Neden Önemli? Poster Presentation, | Fatma Ilknur Cinar, Şule Mumcu, Betülây Kiliç | 1. Uluslararası 2. Ulusal Halk Sağlığı Hemşireliği Kongresi, 23-26 Nisan 2018, Ankara, Turkey. |
| Are Military Nurses Ready For Disasters? Sözel Bildiri, | Bayrak Aykan Emine, Eren Fıdancı Berna, Yıldız Dilek | 23rd Congress of the Balkan Military Medical Committee, 11-14 Mayıs 2018, Antalya. |
| Assessment Of Feeling Of Loneliness In Obese Children, Sözel Bildiri | Konukbay Dilek, Yıldız Dilek, Tascılar Emre Mehmet, Suluhan Derya, Fıdancı Eren Berna | 23rd Congress of the Balkan Military Medical Committee, 11-14 Mayıs 2018, Antalya. |
| Bir Aile Sağlığı Merkezine Başvuran Kadınların Mamografi Ve Smear Taramalarına Yönelik Engel Algılarına Bakış | Altunkurek, S.Z., Yılmaz E. | Sözel bildiri, 1st International Health Science and Life Congress, 02-04 May, 2018. |
| Bireyselleştirilmiş Gelişimsel Destekli Bakımın Yenidoğanda Nörogelişimsel Etkileri | Zengin Hülya, Eren Fıdancı Berna, Yıldız Dilek, Kaymakamgil Çağla | 1. Ulusal Riskli Bebek Kongresi |
| Children And Disasters: How Can Meet Their Unique Needs?, Poster Bildiri | Suluhan Derya, Yıldız Dilek, Fıdancı Eren Berna, Erdogan Ozcan, Abalı Berrin, | 23rd Congress of the Balkan Military Medical Committee, 11-14 Mayıs 2018, Antalya. |

| | | |
|---|--|--|
| Circumcision From The Perspective Of Children: “Being A Man” Sözel Bildiri, | Yıldız Dilek, Suluhan Derya, Fıdancı Eren Berna, Konukbay Dilek | 23rd Congress of the Balkan Military Medical Committee, 11-14 Mayıs 2018, Antalya. |
| Coping strategies and adherence to treatment in patients with chronic diseases | Fatma İlknur Çınar, Çiğdem Yüksel | 23rd Congress of Balkan Medical Committee, Antalya, Turkey, 11-14 May 2018, Poster Bildiri |
| Çivili Başlık Kullanımında Hasta Güvenliği | Neslihan İlkaz, Emine Arıcı Pervin Gökay, Emine İyigün | Türk Nöroşirurji Derneği,32. Bilimsel Kongresi, Türk Nöroşir Derg 23 (Ek Sayı 1): 2018. Poster Bildiri |
| Determination Of Perceptions Of Mothers’ Parental Self-Efficacy With Children Between 1 And 3 Years Of Age, Sözel Bildiri, | Suluhan Derya, Yıldız Dilek, Kızılar Evrim, Konukbay Dilek, Fıdancı Eren Berna, Men Yasemin, | 23rd Congress of the Balkan Military Medical Committee, 11-14 Mayıs 2018, Antalya. |
| Determination of pregnancy health practices and awareness and attitudes about preconceptional care | Acavut G., Güvenç G., Yeşilçınar I., | I. Uluslararası ve II. Ulusal Kadın Sağlığı Hemşireliği Kongresi, İstanbul, Türkiye, 23-24 Mart 2018. |
| Determination Of The Attitudes Of Epileptic Children On Seizure Self-Sufficiency , Sözel Bildiri, | Suluhan Derya, Yıldız Dilek, Eren Fıdancı Berna, Kocaerkek Hilal | 23rd Congress of the Balkan Military Medical Committee, 11-14 Mayıs 2018, Antalya. |
| Determination of the relationship between anxiety levels, pregnancy risk perception and prenatal education needs of the pregnants. | Kök G., Meriç M., Güvenç G., Telef FB. | I. Uluslararası ve II. Ulusal Kadın Sağlığı Hemşireliği Kongresi, İstanbul, Türkiye, 23-24 Mart 2018. |
| Disaster And Children, Poster Bildiri, | Bayrak Aykan Emine, Eren Fıdancı Berna, Yıldız Dilek | 23rd Congress of the Balkan Military Medical Committee, 11-14 Mayıs 2018, Antalya. |
| Diyabet Hastaları için “1619 Öz-Yönetim”, “1820 Bilgi: Diyabet Yönetimi”, “1601 uyum Davranışı” NOC Ölçeklerinin Kapsam Geçerliği Çalışması. Poster Presentation, | Damla Bayrak, Fatma İlknur Cınar | 1. Uluslararası 2. Ulusal Halk Sağlığı Hemşireliği Kongresi, 23-26 Nisan 2018, Ankara, Turkey. |
| Does being cancer patient or family caregiver of cancer patient effect bone marrow donation awareness? Poster Presentation, | Gülcan Bağcivan, Nurten Ozen, Damla Bayrak, Fatma İlknur Cınar | ESMO 2018 Congress, 19 Oct - 23 Oct 2018, Munich, Germany. |

| | | |
|--|---|---|
| Düşmeyen Ateş Etiyolojisinde Dren Varlığı: Olgu Sunumu | Fadime Koyuncu, Hatice Ayhan, Emine İyigün, Rahman Şenocak | 2. Uluslararası, 8. Ulusal Yoğun Bakım Hemşireliği Kongresi 10-13 Ekim Muğla . |
| Effect of antenatal education and counseling to fear of childbirth and childbirth attitudes in Nulliparous pregnant women, | Bektaş Pardes B., Güvenç G. | The 26th World Congress on Controversies in Obstetrics, Gynecology & Infertility (COGI) London, UK, November 23-25, 2018. |
| Effect of the migration on women's health | Kök G., Güvenç G., Kılıç A., Öksüz E | I. Uluslararası ve II. Ulusal Kadın Sağlığı Hemşireliği Kongresi İstanbul, Türkiye, 23-24 Mart 2018. |
| Effectiveness of Lifestyle Interventions in the management of urinary incontinence in women. | Güvenç G. | 23rd Congress of the Balkan Military Medical Committee, Antalya, Turkey, 11- 14 May 2018. P 161 |
| Enhanced recovery after surgery, , | Pazar B.,Konukbay D., Guvenç G. | 23rd Congress of the Balkan Military Medical Committee, Antalya, Turkey, 11- 14 May 2018. P 360 |
| ERAS Protokolü Kapsamında İntraoperatif Hipotermi ve Yönetimi | Neslihan İlkaz, Emine Arıcı, Hatice Ayhan, Emine İyigün | 27.Ulusal Üroloji Kongresi-8. Ulusal Üroloji Hemşireliği Kongresi, 26 – 29 Ekim 2018 Poster Bildiri |
| ERAS protokolünün uygulanmasında zorluklar ve kolaylaştırıcı faktörler | Emine Arıcı, Neslihan İlkaz, Hatice Ayhan, Emine İyigün | 27.Ulusal Üroloji Kongresi-8. Ulusal Üroloji Hemşireliği Kongresi, 26 – 29 Ekim 2018 Poster Bildiri |
| Evaluation Of The Status Of Doctoral Dissertations Prepared In Nursing In Turkish Armed Forces Sözel Bildiri, | Yıldız Dilek, Fıdancı Eren Berna, Suluhan Derya, Konukbay Dilek, | 23rd Congress of the Balkan Military Medical Committee, 11-14 Mayıs 2018, Antalya. |
| Evidence Based Nursing Interventions In Children Having Parenteral Nutrition, Poster Bildiri, | Suluhan Derya Yıldız Dilek Konukbay Dilek, Fıdancı Eren Berna | 23rd Congress of the Balkan Military Medical Committee, 11-14 Mayıs 2018, Antalya. |
| Experiences of the Nursing Students in Disaster Training Program. | Kök G, Güvenç G., Demirtaş A., Unver V., Ayhan H., Başak T., Köse G., Tastan S., Bağcıvan G., İyigün E., Acavut G., Gokay P., Gezginci E. | 23rd Congress of the Balkan Military Medical Committee, Antalya, Turkey, 11- 14 May 2018. P 219 |

| | | |
|--|--|--|
| First Excitement: First Clinical Practice Experience of Nursing Students. Poster Presentation, | Fatma Ilknur Cinar, Ayla Demirtas, Nalan Akbayrak, Fatma Naziksoy, Fatma Naziksoy, Nazlıcan Bolat, Buğse Özgündöndü, Neslihan Güloğlu, Hanife Keskin | 23.Congress of Balkan Military Medical Committee, 11-14 May 2018, Antalya, Turkey. |
| Gebelerin Sağlık Okuryazarlığı: Şanlıurfa Değerlendirmesi. | Havlioğlu, S., Ortabağ, T., Özdemir, S., Kırmızıtoprak E. | Sözel Bildiri, 1. Uluslararası, 2. Ulusal Halk Sağlığı Hemşireliği Kongresi, Ankara, 23-26 Nisan 2018, p:11. |
| Geçmişten (1988) Günümüze (2018) Uluslararası Hemşireler Günü Temaları: Kısa Bir Analiz | Hatice Ayhan, Emine Iyigun, Gülhan Seyhun | 1. Uluslararası, 3. Ulusal Hemşirelik tarihi Kongresi 19-21 Eylül 2018 İzmir. |
| Göç ve Psikososyal Etkileri | Neşe Mercan, Didem Ayhan, Çiğdem Yüksel | International Conference on Empirical Economics and Social Sciences, Balıkesir, Türkiye. 27-28 Haziran 2018, Sözel Bildiri |
| Halk Sağlığı Hemşireliği Stajına Çıkan İnturn Hemşirelik Öğrencilerinin Saha Uygulamalarına Yönelik Deneyimleri | Altunkurek, S.Z., Babat S. | Sözel bildiri, 1. International Congress on Healthy Life, 12-13 April, 2018. |
| Hematolojik Kanser Tanısı Alan Bireylerde Distres ve Aleksitimi İlişkisi | Didem Ayhan, Neşe Mercan, Reyhan Doğan, Çiğdem Yüksel | International Congress Of Human Studies (ICHUS 2018), Ankara, Türkiye, 6-9 Aralık 2018, Sözel Bildiri |
| Hemşirelerin kişisel değerlerinin mesleki profesyonellik düzeylerine etkisinin değerlendirilmesi (Sözel bildiri) | Evrin Kızılar, Dilek Yıldız, Derya Suluhan, Berna Eren Fidancı | 1. Uluslararası 2. Ulusal Halk Sağlığı Hemşireliği Kongresi, 23-26 Nisan 2018 |
| Hemşirelik Öğrencilerinde Girişimcilik, Bireysel Yenilikçilik ve Önündeki Engellerin Değerlendirilmesi | Bayrak Aykan Emine, Eren Fidancı Berna, Yıldız Dilek | 1.Uluslararası Hemşirelik ve İnovasyon Kongresi |
| Hemşirelik Öğrencilerinin Göçmenlerin Sağlık Gereklerine Yönelik Algı ve Tutumları. | Özdemir, S., Tosun, B., Karakuş, S., Şahin, Ş., Coşkun, Ş.M., Gökkaaya, B. | Sözel Bildiri, 1. Uluslararası, 2. Ulusal Halk Sağlığı Hemşireliği Kongresi, Ankara, 23-26 Nisan 2018, p:53. |

| | | |
|--|---|---|
| Hemşirelik öğrencilerinin kültürler arası duyarlılıklarının değerlendirilmesi (Sözel bildiri) | Derya Suluhan, Dilek Yıldız, Berna Eren Fidancı, Ahsen Sultan Uygun, Ayşe Karaman, Ecem Nur Bozkurt | 1. Uluslararası 2. Ulusal Halk Sağlığı Hemşireliği Kongresi, 23-26 Nisan 2018 |
| Improving empathy in nursing students: a comparative longitudinal study of two curricula. | Özcan CT, Öksüz E, Ofraz F. | Journal of Korean Academy of Nursing 2018; 48(5) |
| Investigation of smartphone addiction and daily goals setting in nursing students. 23. Congress of | Demiralp M, Öksüz E, Aksu M, Sarıkoç G, Tüzer H, Mersin S | 23. Balkan Military Medical Committee, 11-14 May 2018, Antalya, Turkey. (Özet bildiri) |
| İki Farklı Yöntemle Verilen Vücut Mekanikleri Eğitiminin, Ağrı, Disab ilite ve Yaşam Kalitesi Üzerine Etkisinin Karşılaştırılması: Randomize Kontrollü Çalışma. | Özgü Bakçek, Hatice Ayhan, Sevinç Tastan | 3. Uluslararası Sağlık Bilimleri Kongresi, 29 Kasım - 1 Aralık Ankara |
| Kalp Cerrahisi Geçiren Hastalara Ameliyat Öncesi Dönemde Verilen Eğitimin Hastaların Mekanik Ventilatöre Uyum, Konfor, Anksiyete ve Hemodinamik Parametreler Üzerine Etkisi, | Berrin Pazar, Emine İyigün, (2018) | 21.Ulusal Cerrahi Kongresi ve 16.Cerrahi Hemşireliği Kongresi, 11 - 15 Nisan 2018, Kaya Palazzo Hotel ve Kongre Merkezi, Antalya (Sözlü Bildiri). |
| Kanser Hastalarında Oral Mukozit Yönetiminde Sodyum Bikarbonat ve Serum Fizyolojik. Poster Bildiri, | Eda Ünal, Canan Yaranoğlu, Fatma Ilknur Çınar | 1. Ankara Onkoloji Hemşireliği Kongresi, 12-16 Aralık 2018, Ankara, Türkiye. |
| Knowledge, Behaviour, And Breastfeeding Practices Of Mothers In Postpartum Period, Oral Presentaion Category: Clinical: Medicine or Surgery | Kok Gulsah, Rn, Phd, Konukbay Dilek, Rn, Phd, Sımsek Sedanur, Karadag Ferda Saadet | 23rd Congress of Balkan Military Medical Committee, 11-14 May 2018, Antalya, TURKEY |
| Kronik hastalığı olan adölesanların beden algısı ile benlik saygısının incelenmesi: Sistemantik derleme (Poster bildiri) | Fatma Dinç, Dilek Yıldız, Derya Suluhan, Berna Eren Fidancı | 1. Uluslararası 2. Ulusal Halk Sağlığı Hemşireliği Kongresi, 23-26 Nisan 2018 |
| Laparoskopik Kolesistektomi Öncesi P6 Noktasına Akupresür Uygulamasının Ameliyat Sonrası Bulantı Kusma Üzerine Etkisi: Randomize Kontrollü Klinik Çalışma, | Sibel Yılmaz ŞahİN, Emine İyigün, Mehmet Fatih Can, (2018) | 21.Ulusal Cerrahi Kongresi ve 16.Cerrahi Hemşireliği Kongresi, 11 - 15 Nisan 2018, Kaya Palazzo Hotel ve Kongre Merkezi, Antalya (Sözlü Bildiri). |

| | | |
|--|---|--|
| Materials Measured To Be Parenthood In The Prenatal And Postpartum Period Settled In Turkish. | Çakşak Aylin, Yıldız Dilek, Suluhan Derya, Eren Fıdancı Berna | 2nd International Congress on Nursing |
| Mekanik Ventilator Desteği Alan Hastalarla İletişimde, Resimli İletişim Materyali Kullanımının, Anksiyete ve Konfor Üzerine Etkisi. | Bircan Kolçak, Hatice Ayhan, Sevinç Taştan | 3. Uluslararası Sağlık Bilimleri Kongresi, 29 Kasım - 1 Aralık Ankara |
| Mekanik Ventilator Desteğinde Olan Hastaların Anksiyetelerinin Değerlendirmesinde Kullanılan Yüz Anksiyete Ölçeğinin (Face Anxiety Scale) Türkçe Versiyonunun Geçerlilik ve Güvenirlilik Çalışması | Emine İyigün, Berrin Pazar, Sevinç Taştan, (2018) | 21.Ulusal Cerrahi Kongresi ve 16.Cerrahi Hemşireliği Kongresi, 11 - 15 Nisan 2018, Kaya Palazzo Hotel ve Kongre Merkezi, Antalya (Poster Bildiri). |
| Meme Cerrahisi Uygulanan Hastalara Verilen Bilgisayar Destekli Eğitimin Anksiyete ve Yaşam Kalitesi Üzerine Etkisinin Değerlendirilmesi | Serap Korkmaz, Emine İyigün, Sevinç Taştan, (2018) | 21.Ulusal Cerrahi Kongresi ve 16.Cerrahi Hemşireliği Kongresi, 11 - 15 Nisan 2018, Kaya Palazzo Hotel ve Kongre Merkezi, Antalya (Sözlü Bildiri). |
| Meme Kanseri Hastalarda Geleneksel ve Tamamlayıcı Tıp Uygulamaları ve Etkileyen Faktörlerin Değerlendirilmesi. Sözel Bildiri, | Fatma İlknur Çınar Zeynep Yılmaz, Nurten Özen | 7. Türk Tıbbi Onkoloji Kongresi, 21 - 25 Mart 2018, Antalya, Türkiye. |
| Modern Triage in The Emergency Departments. | Demirtaş A., Guvenc G., Öksüz E., Pazar B., Konukbay D. | 23rd Congress of the Balkan Military Medical Committee, Antalya, Turkey, 11- 14 May 2018. P 351 |
| Neurodevelopmental Effects Of Individualized Developmental Supportive Care On Newborn, Poster Bildiri | Zengin, Hulya, Eren Fıdancı, Berna, Yıldız, Dilek, Kaymakamgıl, Çağla | 23rd Congress of the Balkan Military Medical Committee, 11-14 Mayıs 2018, Antalya. |
| Nöroşirürji Ameliyatlarında Basınç Yaralanmaları Nasıl oluşur? Nasıl Önlenir? | Emine Arıcı, Pervin Gökay, Neslihan İlkaz, Emine İyigün | Türk Nöroşirürji Derneği,32. Bilimsel Kongresi, Türk Nöroşir Derg 23 (Ek Sayı 1): 2018. Poster Bildiri |
| Nöroşirürji Hastalarında Perioperatif Glisemi Yönetimi | Pervin Gökay, Neslihan İlkaz, Emine Arıcı, Emine İyigün | Türk Nöroşirürji Derneği,32. Bilimsel Kongresi, Türk Nöroşir Derg 23 (Ek Sayı 1): 2018 Poster Bildiri |

| | | |
|--|---|--|
| Nursing During War And Terror, Oral Presentation Category: Mass Casualties and Disaster Medicine | UNAL Sevim Ayse RN Phd, KONUKBAY Dilek RN Phd, | 23rd Congress of Balkan Military Medical Committee, 11-14 May 2018, Antalya, TURKEY |
| Nursing Ethics in War, Poster Bildiri | Fıdancı Eren Berna Yıldız Dilek, Abalı Berrin Erdogan Özcan, Konukbay Dilek | 23rd Congress of the Balkan Military Medical Committee, 11-14 Mayıs 2018, Antalya. |
| One of the psychosocial nursing approaches: War and terrorism. | Demiralp M, Sarıkoç G, Öksüz E (2018). | 23. Congress of Balkan Military Medical Committee, 11-14 May 2018, Antalya, Turkey. (Özet bildiri) |
| Periferik İntravenöz Katater ile İlişkili Flebit ve İnfiltrasyon Görülme Durumunun Değerlendirilmesine Acil Servisten Bir Bakış: Kesitsel Bir Çalışma. | Özgü Bakçek, Hatice Ayhan | 3. Uluslararası Sağlık Bilimleri Kongresi, 29 Kasım - 1 Aralık Ankara |
| Prenatal Genetic Screening and Diagnosis: Counseling and Importance, | Yesilcinar İ., Güvenç G. | 23rd Congress of the Balkan Military Medical Committee, Antalya, Turkey, 11- 14 May 2018. P 352 |
| Psikiyatri Kliniğinde Yürütülen Günaydın Toplantılarına İlişkin Hasta Deneyimleri: Fenomenolojik Bir Çalışma | Neşe Mercan, Didem Ayhan, Reyhan Doğan, Çiğdem Yüksel | V. Uluslararası IX. Ulusal Psikiyatri Hemşireliği Kongresi, V. International, IX. National Psychiatric Nursing Congress, Antalya, Türkiye, 20-23 Kasım 2018, Sözel Bildiri |
| Psychosocial aspects of rheumatologic diseases | Çiğdem Yüksel, Fatma İlknur Çınar | 23rd Congress of Balkan Medical Committee, Antalya, Turkey, 11-14 May 2018, Poster Bildiri |
| Relationship of premenstrual and menstrual symptoms to alexithymia among nursing students. Jowhen 4(1) Special Issue March 2018 (Özet bildiri) | Öksüz E, Güvenç G | I. Uluslararası ve II. Ulusal Kadın Sağlığı Hemşireliği Kongresi, Journal Of Women's Health Nursing Jowhen 4(1) Special Issue March 2018 (Özet bildiri) |
| Relationship of premenstrual and menstrual symptoms to alexithymia | Öksüz E., Güvenç G. | 3. Uluslararası Sağlık Bilimleri Kongresi, Ankara, 29 Kasım-01 Aralık 2018. |

| | | |
|---|--|--|
| Resilience in nurses in terms of perceived social support, job satisfaction and certain variables. | Öksüz E, Demiralp M, Mersin S, Tüzer H, Aksu M, Sarıkoç G | 23. Congress of Balkan Military Medical Committee, 11-14 May 2018, Antalya, Turkey. (Özet bildiri) |
| Ruhsal Hastalıklarda İyileşme: Kavram Analizi | Reyhan Doğan, Neşe Mercan, Çiğdem Yüksel | V. Uluslararası IX. Ulusal Psikiyatri Hemşireliği Kongresi, V. International, IX. National Psychiatric Nursing Congress, Antalya, Türkiye, 20-23 Kasım 2018, Sözel Bildiri |
| Semptonlarını Kaydeden İlk “Fibromiyalji” Hastası: Florence Nightingale. | Hatice Ayhan, Emine Iyigun, Sevinç Tastan, Gülhan Seyhun | 1. Uluslararası, 3. Ulusal Hemşirelik tarihi Kongresi 19-21 Eylül 2018 İzmir |
| Sleep quality and depression in postpartum women | Öksüz E., Güvenç G., | I. Uluslararası ve II. Ulusal kadın sağlığı hemşireliği kongresi, İstanbul, Türkiye, 23-24 Mart 2018. |
| Son Sınıf Hemşirelik Öğrencilerinde Simülasyona Dayalı CPR Eğitiminin Etkinliği, | Güvenç G., Demirtaş A., Aslan Ö., Ünver V., Başak T., Kaya C. | 3. Uluslararası Sağlık Bilimleri Kongresi, Ankara, 29 Kasım-01 Aralık 2018. |
| Talasemili çocukların tedavi ve takip sürecindeki deneyimleri (Poster bildiri) | Derya Suluhan, Dilek Yıldız, Evrim Kızılar, Berna Eren Fidancı | 1. Uluslararası 2. Ulusal Halk Sağlığı Hemşireliği Kongresi, 23-26 Nisan 2018 |
| Tamamlayıcı tıp uygulamaları ve yenidoğanlarda kullanımı (Poster bildiri) | Derya Suluhan, Evrim Kızılar, Dilek Yıldız, Berna Eren Fidancı | 1. Uluslararası 2. Ulusal Halk Sağlığı Hemşireliği Kongresi, 23-26 Nisan 2018 |
| The effects of wellness coaching applied to the 8th grade students on their wellbeing and health improvements | Altunkurek, S.Z., Bebis, H. | Sözel bildiri, 1. International Congress on Healthy Life, 12-13 April, 2018. |
| The importance of cancer diagnosis and the effect on women's mental health, | Sarıkoç G., Öksüz E., Güvenç G. | I. Uluslararası ve II. Ulusal Kadın Sağlığı Hemşireliği Kongresi, İstanbul, Türkiye, 23-24 Mart 2018. |

| | | |
|---|--|---|
| The Relationship between Medication Adherence and Anxiety/Depression in Patients with Diabetes Mellitus. Poster Presentation, | Fatma Ilknur Cinar, Özlem Özdemir, Nurten Özen, Gülcan Bagecivan, Çilem Göbüt, Aydoğan Aydoğdu | 23.Congress of Balkan Military Medical Committee, 11-14 May 2018, Antalya, Turkey. |
| The Role Of The Pediatric Nurse On The Health Management Of The Children With Chronic Disease, Poster Bildiri, | Konukbay Dilek Yıldız Dilek, Suluhan Derya, Fıdancı Eren Berna | 23rd Congress of the Balkan Military Medical Committee, 11-14 Mayıs 2018, Antalya. |
| Tiroid Hastalarında Yaşam Kalitesi Ölçeğinin (ThyPRO) Türkçe Geçerlik ve Güvenirlik Çalışması | Neslihan İlkaz, Emine Iyigun, Erkan Ozturk, Aydoğan Aydogdu, Semih Gorgulu | 21. Ulusal Cerrahi Kongresi ve 16. Cerrahi Hemşireliği Kongresi, 11 - 15 Nisan 2018 Sözel Bildiri |
| Toplum Sağlığı Merkezinde Saha Uygulamalarına Katılan Intörn Hemşirelerin Gözünden Koruyucu Sağlık Hizmetlerine Bakış | Altunkurek, S.Z. | Poster bildiri, 1. Uluslararası 2. Ulusal Halk Sağlığı Hemşireliği Kongresi, 23-26 Nisan, 2018. |
| Traditional Infant Care Practices Of Mothers In The First 40 Days Of The Postpartum Period Sözel Bildiri, | Yıldız Dilek, Konukbay Dilek, Suluhan Derya Fıdancı Eren Berna | 23rd Congress of the Balkan Military Medical Committee, 11-14 Mayıs 2018, Antalya. |
| Travmatik Beyin Yaralanmalarında Beslenme. | Gülşah Köse, Hatice Ayhan, | Türk Nöroşir Derg 2018, 28(3): 386-392. |
| Triage and Nursing Ethics in Disasters. | Demirtaş A., Guvenc G., | 23rd Congress of the Balkan Military Medical Committee, Antalya, Turkey, 11- 14 May 2018. P 353 |
| Türkiye' de Yaşayan Suriyeli Mülteci Kadınların Yaşadığı Sağlık Sorunlarının Halk Sağlığı Bakış Açısıyla Değerlendirilmesi | Altunkurek, S.Z. | Sözel bildiri, 1st International Health Science and Life Congress, 02-04 May, 2018. |
| Üriner inkontinans yaşayan kadınların konuşamadıkları: Psikososyal boyutuna yönelik niteliksel bir çalışma. | Öksüz E | 6. Uluslararası Ürojinekoloji Kongresi, 6-9 Eylül 2018 İstanbul, Turkey. (Özet bildiri) |
| View to wellness in studies with university students at literature | Altunkurek, S.Z. Yalabaçoğlu G.T. | Sözel Bildiri, International congress of Sports for All and Wellness Antalya, Alanya- April 05-08,2018. |

| | | |
|--|--|---|
| Violence against women from yesterday to today: Does anyone hear my voice? | Özdemir H., Kılıç A., Güvenç G. | I. Uluslararası ve II. Ulusal Kadın Sağlığı Hemşireliği Kongresi, İstanbul, Türkiye, 23-24 Mart 2018. |
| War And Children, Poster Bildiri, | Kaymakamgıl Çağla, Eren Fıdancı Berna, Yıldız Dilek, Zengin Hulya, | 23rd Congress of the Balkan Military Medical Committee, 11-14 Mayıs 2018, Antalya. |
| Wellness concept in field of health Turkey: Literature Review | Altunkurek, S.Z. | Poster bildiri, International congress of Sports for All and Wellness Antalya, Alanya-April 05-08,2018. |
| Women with disabilities and reproductive health problems in Turkey | Kılıç A., Kök G., Güvenç G., Özdemir H. | I. Uluslararası ve II. Ulusal Kadın Sağlığı Hemşireliği Kongresi, İstanbul, Türkiye, 23-24 Mart 2018. |
| Yenidoğan yoğun bakım ünitesinde yatan riskli yenidoğanların anne ve babalarının anksiyete düzeyleri (Sözel bildiri) | Evrin Kızılar, Filiz Arslan, Derya Suluhan | 1. Uluslararası 2. Ulusal Halk Sağlığı Hemşireliği Kongresi, 23-26 Nisan 2018 |
| Yetişkin Hastalarda “Sepsis Ve Hemşirelik” Konulu Yayınların Bibliyometrik Analizi. | Hatice Ayhan, Emine Iyigun, Sevinç Tastan, Fadime Koyuncu | 2. Uluslararası, 8. Ulusal Yoğun Bakım Hemşireliği Kongresi 10-13 Ekim Muğla. |
| Yoksulluğun Çocuk Sağlığı Üzerine Etkilerinin İncelenmesi: Sistemik derleme (Poster bildiri) | Fatma Dinç, Dilek Yıldız, Berna Eren Fıdancı, Derya Suluhan | 1. Uluslararası 2. Ulusal Halk Sağlığı Hemşireliği Kongresi, 23-26 Nisan 2018 |

1.3.2 Hakemlik Yapan Öğretim Üyesi ve Hakemlik Yapılan Yayın Sayısı

| Hakemlik Yapan Öğretim Üyesi ve Hakemlik Yapılan Yayın Sayısı | | | |
|---|---|--|--------------------------------|
| Editörlük/Hakemlik Yapan Öğretim Üyesi Sayısı | Editörlük/Hakemlik Yapılan Kitap Sayısı | Dergi Hakemliği Yapan Öğretim Üyesi Sayısı | Hakemliği Yapılan Dergi Sayısı |
| 6 | 1 | 7 | 14 |

1.3.3 İndekslerde Yer Alan Sağlık Bilimleri Üniversitesi Adresli Yayın Sayısı

| İndekslerde Yer Alan Sağlık Bilimleri Üniversitesi Adresli Yayınlar | | |
|---|----------------|------------------|
| İndekslenen (Sayı) | Tüm Dökümanlar | Makaleler (Sayı) |
| | | |

| | (Sayı) | |
|--|--|--|
| 25 | | 25 |
| Yayın Adı | Yayın Sahibi | Nerede Yayınlandığı |
| Analysis of the effects of high-fidelity simulation on nursing students' perceptions of their preparedness for disasters. | Unver V., Basak T., Tastan S., Kok G., Guvenc G., Demirtas A., Ayhan H., Köse G., Iyigun E., Tosun | N.Int Emerg Nurs. 2018, 38:3-9. doi: 10.1016/j.ienj.2018.03.002. Epub 2018 Mar 27. |
| Comparison of 3 Different Teaching Methods for a Behavioral Therapy Program for Female Overactive Bladder. | Gezginci Elif, Emine Iyigun, & Yilmaz, S. (2018). | Journal of Wound, Ostomy and Continence Nursing, 45(1), 68-74. |
| Comparison of Two Different Distraction Methods Affecting the Level of Pain and Anxiety during Extracorporeal Shock Wave Lithotripsy: A Randomized Controlled Trial. | Gezginci Elif, Emine Iyigun, Yalcin, S, Bedir, S., & Ozgok, I. Y. (2018). | Pain Management Nursing, 19(3), 295-302. |
| Determination of Cancer Risk Perceptions and Health Beliefs of First-Degree Relatives of Patients Who Were Operated with Colorectal Cancer Diagnosis. | Öztaş Bediye, İyigün Emine, Taştan Sevinç, Can Mehmet Fatih., & Öztaş Muharrem (2018). | Turk J Colorectal Dis, 28, 80-87 |
| Effect of acupressure application to the P6 acupoint before laparoscopic cholecystectomy on postoperative nausea-vomiting: A randomized controlled clinical study. | Yılmaz Şahin Sibel, Iyigun Emine, & Can Mehmet Fatih | International journal of nursing studies, 87, 40-48. (2018). |
| <u>Gastric residual volume measurement in the intensive care unit: an international survey reporting nursing practice.</u> | Nurten Ozen, Stijn Blot, Volkan Ozen, Ayse Arikon Donmez, Pinar Gurun, Fatma Ilknur Cinar, Sonia Labeau | Nurs Crit Care. 2018 Sep;23(5):263-269. doi: 10.1111/nicc.12378. |
| <u>Integrating simulation based learning into nursing education programs: Hybrid simulation.</u> | Vesile Unver, Tulay Basak, Hatice Ayhan, Fatma Ilknur Cinar, Emine Iyigun, Nuran Tosun, Sevinc Tastan, Gülsah Köse | Technol Health Care. 2018;26(2):263-270. doi: 10.3233/THC-170853. |
| İleus Ön Tanısıyla İzlenen Ve Kolostomi Açılan Hastanın Roy'un Adaptasyon Modeli' Ne Göre Hazırlanan Hemşirelik Bakımı | Neslihan İlkaz, Sevinç Taştan, Emine İyigün | Ege Üniversitesi Hemşirelik Fakültesi Dergisi, 34 (3),155-164, 2018 |
| Konjenital Kalp Hastalıkları Cerrahisi ve Hemşirelik Bakımı. | İyigün, E., & Şahin, S. | Türkiye Klinikleri Journal of Surgical Nursing-Special Topics, 4(1), 1-7. 2018) |

| | | |
|--|---|--|
| Learning needs of gynecologic cancer survivors. | Akkuzu G., Kurt G., Guvenc G., Kok G., Simsek S., Dogrusoy S., Ayhan A. | J Cancer Educ. 2018, 33(3):544-550. doi: 10.1007/s13187-016-1118-y. |
| Perioperatif Hemşirelik Bakımının Hemşire ve Hastalar Tarafından Değerlendirilmesi | Gül Şahin, Tülay Başak | Uluslararası Hakemli Hemşirelik Araştırmaları Dergisi 2018;13: 82-103. doi: 10.17371/UHD.2018.2.7 |
| Relationship between problematic internet use and time management among nursing students. | Öksüz E, Guvenc G., Mumcu Ş. | Comput Inform Nurs. 2018, 36(1):55-61. doi: 10.1097/CIN.0000000000000391. |
| Relationship of premenstrual and menstrual symptoms to alexithymia among nursing students. | Öksüz E., Guvenc G. | Perspect Psychiatr Care. 2018, 54(3):391-397. doi: 10.1111/ppc.12271. Epub 2018 Mar 23. |
| Reliability and validity of a Turkish version of the Sexual Quality of Life-Male questionnaire: a methodological study | Ayşe Kılıç, Sevinç Tastan, Hatice Ayhan, Memnun Seven, Birhan Tastan | Sexual Health 2018 15(5), 413-419 https://doi.org/10.1071/SH18074 |
| Reliability and Validity of the Turkish Translation of the Beliefs about Medicines Questionnaire (BMQ-T) in Patients with Behçet's Disease. | Muhammet Cinar, Emre Tekgöz, Fatma İlknur Cinar, Sedat Yılmaz | Turk Thorac J 2018; 19(4): 231-2. doi: 10.5152/TurkThoracJ.2018.180108.(Editör e Mektup) |
| Sexual and reproductive health education needs, gender roles attitudes and acceptance of couple violence according to engaged men and women. | Terzioglu F, Kok G., Guvenc G., Ozdemir F., Gonenc I.M., Hicyilmaz B.D., Sezer N.Y. | Community Ment Health J. 2018, 54(3):354-360. doi: 10.1007/s10597-017-0227-3. Epub 2018 Jan 15. |
| The Turkish Version of the Thyroid-Specific Quality of Life Questionnaire, ThyPRO: A Validity and Reliability Study. | Neslihan İlkaz, Emine Iyigun, Erkan Ozturk, Aydogan Aydogdu, Semih Gorgulu | International Journal of Caring Sciences, May-August 2018 Volume 11, Issue, Page 800. |
| Three distraction methods for pain reduction during cystoscopy: a randomized controlled trial evaluating the effects on pain, anxiety, and satisfaction. | Gezginci Elif, Iyigun Emine, Kibar Yusuf, & Bedir Selahattin. (2018). | Journal of endourology, (ja). |
| Tools for Assessing Parenting in The Prenatal And Postpartum Period in Turkey | Çaksak Aylin, Yıldız Dilek, Suluhan Derya, Eren Fidancı Berna | New Trends And Issues Proceedings On Advances in Pure and Applied Science 2018 [Online]. 10, 104-109. Available From: www.Propaas.Eu |
| Travmatik Beyin Yaralanmalarında Beslenme. | Gülşah Köse, Hatice Ayhan, | Turk Nöroşir Derg 2018, 28(3): 386-392. |
| Tuvalet Eğitimi ile İlgili Güncel Yaklaşımlar ve Hemsirelik Uygulamaları | Boyras Göknil, Yıldız Dilek, Eren Fidancı Berna | Güncel Pediatri 2018;16 (2): 246-260 |

| | | |
|--|---|--|
| <u>Uremic pruritus and associated factors in hemodialysis patients: A multi-center study.</u> | Nurten Ozen, Fatma Ilknur Cinar, Dilek Askin, Dilek Mut | Kidney Res Clin Pract. 2018 Jun;37(2):138-147. doi: 10.23876/j.krcp.2018.37.2.138. |
| Üriner Sistem Travmalarında Bakım. | İyigün, E., & Gezginci, E. (2018). | Türkiye Klinikleri Journal of Surgical Nursing-Special Topics, 4(2), 135-139. |
| Validation Of The "Mind The Gap" Scale To Assess Satisfaction With Health Care Among Adolescents. | Kıziler Evrim, Yıldız Dilek, Eren Fidancı Berna | Balkan Med J. 2018 Nov 12. Doi: 10.4274/Balkanmedj.2017.0168. |
| <u>Validation of Transition Readiness Assessment Questionnaire in Turkish Adolescents With Diabetes.</u> | Kıziler E, Yıldız D, Eren Fidancı B. | Balkan Med J. 2018 Jan 20;35(1):93-100. Doi: 10.4274/Balkanmedj.2016.1415. |

1.3.4. WOS' da İndekslenen Yayınların İndekslere ve Birimlere Göre Dağılımı

| WOS İndeksli Y.Ü. Yayın Sayılarının İndekslere / Birimlere Göre Dağılımı | | | | |
|--|---|------|--|--------|
| BİRİM | SCI | SSCI | A&HCI | Toplam |
| | 14 | 1 | 1 | 16 |
| Yayın Adı | Yayın Sahibi | | Nerede Yayımlandığı | |
| Analysis of the effects of high-fidelity simulation on nursing students' perceptions of their preparedness for disasters | Vesile Unver, Tülay Basak, Sevinç Tastan, Gülten Güvenç, Ayla Demirtaş, Hatice Ayhan, Gülşah Köse, Emine Iyigun, Nuran Tosun. | | Int Emerg Nurs 2018, 38:3-9. | |
| Comparison of 3 Different Teaching Methods for a Behavioral Therapy Program for Female Overactive Bladder. | Gezginci Elif, Emine Iyigun, & Yılmaz, S. (2018). | | Journal of Wound, Ostomy and Continence Nursing, 45(1), 68-74. | |
| Comparison of Two Different Distraction Methods Affecting the Level of Pain and Anxiety during Extracorporeal Shock Wave Lithotripsy: A Randomized Controlled Trial. | Gezginci Elif, Emine Iyigun, Yalcin, S, Bedir, S., & Ozgok, I. Y. (2018). | | Pain Management Nursing, 19(3), 295-302. | |
| Effect of acupressure application to the P6 acupoint before laparoscopic cholecystectomy on postoperative nausea-vomiting: A randomized controlled clinical study. | Yılmaz Şahin Sibel, Iyigun Emine, & Can Mehmet Fatih | | International journal of nursing studies, 87, 40-48. (2018). | |

| | | |
|--|--|--|
| Gastric residual volume measurement in the intensive care unit: an international survey reporting nursing practice. | Nurten Ozen, Stijn Blot, Volkan Ozen, Ayse Arıkan Donmez, Pınar Gurun, Fatma İlknur Cinar, Sonia Labeau | Nurs Crit Care. 2018 Sep;23(5):263-269. doi: 10.1111/nicc.12378. SSCI |
| Improving empathy in nursing students: a comparative longitudinal study of two curricula. | Özcan CT, Öksüz E, Oflaz F. | Journal of Korean Academy of Nursing 2018; 48(5) |
| Integrating simulation based learning into nursing education programs: Hybrid simulation. | Vesile Unver, Tülay Basak, Hatice Ayhan, F. İlknur Çınar, Emine İyigun, Nuran Tosun, Sevinç Tastan, Gülşah Köse, | Technol Health Care, 2018, 26(2):263-270. |
| Learning needs of gynecologic cancer survivors. | Akkuzu G., Kurt G., Guvenc G., Kok G., Simsek S., Dogrusoy S., Ayhan A. | J Cancer Educ. 2018, 33(3):544-550. doi: 10.1007/s13187-016-1118-y. |
| Relationship between problematic internet use and time management among nursing students. | Öksüz E, Guvenc G., Mumcu Ş. | Comput Inform Nurs. 2018, 36(1):55-61. doi: 10.1097/CIN.0000000000000391. |
| Relationship of premenstrual and menstrual symptoms to alexithymia among nursing students. | Öksüz E., Guvenc G. | Perspect Psychiatr Care. 2018, 54(3):391-397. doi: 10.1111/ppc.12271. Epub 2018 Mar 23. |
| Reliability and validity of a Turkish version of the Sexual Quality of Life-Male questionnaire: a methodological study | Ayşe Kılıç, Sevinç Tastan, Hatice Ayhan, Memnun Seven, Birhan Tastan | Sexual Health 2018 15(5), 413-419 https://doi.org/10.1071/SH18074 |
| Resilience in nurses in terms of perceived social support, job satisfaction and certain variables. | Öksüz E, Demiralp M, Mersin S, Tüzer H, Aksu M, Sarıkoç G. | Journal of Nursing Management, 2018; 54 |
| Sexual and reproductive health education needs, gender roles attitudes and acceptance of couple violence according to engaged men and women. | Terzioglu F., Kok G., Guvenc G., Ozdemir F., Gonenc I.M., Hicyilmaz B.D., Sezer N.Y. | Community Ment Health J. 2018, 54(3):354-360. doi: 10.1007/s10597-017-0227-3. Epub 2018 Jan 15. |
| Three distraction methods for pain reduction during cystoscopy: a randomized controlled trial evaluating the effects on pain, anxiety, and satisfaction. | Gezginci Elif, İyigun Emine, Kibar Yusuf, & Bedir Selahattin. (2018). | Journal of endourology, (ja). |

| | | |
|--|---|--|
| Validation Of The "Mind The Gap" Scale To Assess Satisfaction With Health Care Among Adolescents. | Kıziler Evrim, Yıldız Dilek, Eren Fidancı Berna | Balkan Med J. 2018 Nov 12. Doi: 10.4274/Balkanmedj.2017.0168. |
| <u>Validation of Transition Readiness Assessment Questionnaire in Turkish Adolescents With Diabetes.</u> | Kıziler E, Yıldız D, Eren Fidancı B. | Balkan Med J. 2018 Jan 20;35(1):93-100. Doi: 10.4274/Balkanmedj.2016.1415. |

IV. KURUMSAL KABİLİYETLER VE KAPASİTENİN DEĞERLENDİRİLMESİ

A. GÜÇLÜ YANLAR

Eğitim -Öğretim

- Nitelikli öğretim elemanı kadrosu,
- Nitelikli öğrenciler,
- Öğrenci kapasitesine uygun alt yapı ve fiziki ortam,
- Öğrencilerin kontrollü ortamda gerçeğe yakın uygulama imkanı kazanabilecekleri, ileri teknolojik donanım açısından Türkiye’de bulunan Hemşirelik Fakülteleri içerisinde tek olma özelliğini taşıyan klinik simülasyon eğitimi laboratuvarı,
- Öğrencilere gerçek uygulama yapma imkanı sağlayan külliye içerisinde yer alan başta Gülhane Eğitim Araştırma Hastanesi olmak üzere 15 ortak kullanım hastanesi ve saha uygulaması imkanı şansı,
- Hemşirelik mesleğinin gereği olan teorik ve pratik uygulamalarının Hemşirelik Ulusal Çekirdek Eğitim Programı ve AB Uyum kriterlerine uygun şekilde gerçekleştirilmesi,
- Güçlü akademik kadro desteği ile yürütülen intörn programı ve sınıf klinik uygulamalarının yapılması,
- Öğrencilerin bilimsel araştırma yapmasının, bilimsel ve sosyal faaliyetlere katılmasının desteklenmesi,
- Uluslararası öğrencilerimizi varlığı,
- İki öğrencimizin öğrenci değişim programı ile yurt dışındaki üniversitelere gitmesi
- Hemşirelik eğitim müfredatında entegre şekilde yürütülen simülasyon uygulamasının yer alması,
- Hemşirelik eğitiminde aktif eğitim yöntemlerinin (vaka tartışmaları, hasta başı eğitimleri vs.) yer alması,
- Öğrencilerin kendilerini geliştirmelerine imkan sağlayacak seçmeli dersler çeşitliliği,

- Ulusal ve uluslararası alanda bilimsel yayınlar yapılması, proje üretilmesi,
 - Yedi hemşirelik anabilim dalında yüksek lisans ve doktora eğitimlerinin yürütülmesi,
 - Hemşirelik eğitim ve uygulamalarının kanıta dayalı gerçekleştirilmesi.
 - Yüksek nitelikli hizmet verebilecek donanımda lisans ve lisansüstü düzeyde hemşireler yetiştirilmesi
- **Araştırma – Geliştirme**Ulusal ve uluslararası veri tabanlarına ulaşma imkânı,
 - Tüm Sağlık Bilimleri Üniversitesi Gülhane Külliyesinin faydalanabileceği nitelikli bir kütüphanenin bulunması,
 - Gülhane Eğitim Araştırma Hastanesine yakınlığı,
 - Bilimsel temelli eğitim ve öğretim anlayışımız,
 - Bilimsel çalışmalarımızın nitelik ve niceliği,
 - Araştırma-geliştirme kapsamında yapılan farkındalık eğitimleri,
 - Araştırma ve geliştirmeyi destekleyen fiziki imkanlar,

B. ZAYIFLIKLAR

- İş sağlığı güvenliği, sivil savunma, kalite yönetimi alanlarında yetersizliklerimiz,
- İdari personelin yıllık izin ve hastalık raporları durumunda, görevler ayrılığı ilkesinin işlememesi,

C. FIRSATLARIMIZ

- Öğretim elemanı kadrosunun genişletilmesi,
- Öğrenci ve öğretim üyesi değişim programlarının varlığı,

D. DEĞERLENDİRME

- Klinik simülasyon eğitimi laboratuvarı kullanıma açılmıştır.
- Dershane ve beceri laboratuvarlarının fiziki şartları ve teknolojik donanımı geliştirilmiştir.
- Bir önceki seneye göre öğrenci kontenjanı yükseltilmiştir.
- Akademik kadromuzun geliştirilmesine yönelik çalışmalar devam etmektedir.
- Ulusal ve uluslararası bilimsel programlara katılacak öğretim elemanı ve öğrencilerin sayısının artırılması,
- Öğrenci değişim programlarına ayrılan kontenjanın artırılması beklenilmektedir.

V. ÖNERİ VE TEDBİRLER

- Sürekli iyileşme ve büyümeyi ilke edinen fakültemiz 2019-2023 Stratejik Plan ve Hedeflerine uygun olarak faaliyetlerine devam etmektedir.
- Fakültemizin akademik ve idari kapasitesinde genişleme öngörülmektedir.

- Hizmet ii eđitim faaliyetleri kapsamında gerekli dzenlemelerin niversitemizce yapılması ile kurum personelinin veriminin ykseltileceđi dnlmektedir.
- İ sađlıđı gvenliđi, sivil savunma ve kalite ynetimi alanlarında gerekli tedbirlerin alınması hususunda niversitemiz ile ibirliđi gelitirilmelidir.

HAZIRLAYAN
Strateji Gelitirme Komisyonu

Do. Dr. Berna EREN FİDANCI

Dr. Öğr. Üyesi Sibel YILMAZ ŞAHİN

Ayben ÖZ
Faklte Sekreteri

EK

Ek-1 Harcama Yetkilisinin İç Kontrol Güvence Beyanı

İÇ KONTROL GÜVENCE BEYANI

Harcama yetkilisi olarak yetkim dahilinde;

Bu raporda yer alan bilgilerin güvenilir, tam ve doğru olduğunu beyan ederim.

Bu raporda açıklanan faaliyetler için idare bütçesinden harcama birimimize tahsis edilmiş kaynakların etkili, ekonomik ve verimli bir şekilde kullanıldığını, görev ve yetki alanım çerçevesinde iç kontrol sisteminin idari ve mali kararlar ile bunlara ilişkin işlemlerin yasallık ve düzenliliği hususunda yeterli güvenceyi sağladığını ve harcama birimimizde süreç kontrolünün etkin olarak uygulandığını bildiririm.

Bu güvence, harcama yetkilisi olarak sahip olduğum bilgi ve değerlendirmeler, iç kontroller, iç denetçi raporları ile Sayıştay raporları gibi bilgim dahilindeki hususlara dayanmaktadır [7].

Burada raporlanmayan, idarenin menfaatlerine zarar veren herhangi bir husus hakkında bilgim olmadığını beyan ederim.

Prof.Dr. Emine İYİGÜN
Dekan